

# **MANUAL DE ESTUDIO**

## **Para Fundadores de Nuevas Iglesias**



***Comité de Nuevas Iglesias  
del Comité Misional de Estrategia Hispana  
EUA-Canadá, Iglesia del Nazareno:***

***Editorial Presencia***  
P. O. Box 11569  
Kansas City, MO 64131  
[Epresencia@aol.com](mailto:Epresencia@aol.com)

© Copyright 2002 by **Editorial Presencia.**

® Derechos Reservados por **Editorial Presencia.**

**P. O. Box 11569**

**Kansas City, MO 64138**

**epresencia@aol.com**

*Noviembre de 2002*

Preparado por el Comité de Nuevas Iglesias del Comité Misional  
de Estrategia Hispana EUA-Canadá, Iglesia del Nazareno:

*Roberto Hodgson, Director Nacional de Misión Hispana EUA-Canadá*

*José Pacheco, Presidente del Comité Misional de Estrategia Hispana, Director de CNP Editorial.*

*José Cardona, Presidente del Comité de Nuevas Iglesias, Director de Misiones  
del Distrito Central de Florida.*

*Leonel de León, Coordinador Hispano del Distrito de Tennessee*

*Wilmer Guido, Coordinador Hispano del Distrito Norte de California*

*Bill Porter, Coordinador Hispano del Distrito Sureste de Oklahoma*

# CONTENIDO

Unidad	Página
Reconocimiento, <i>Roberto Hodgson</i> . . . . .	4
Presentación, <i>José Pacheco</i> . . . . .	5
Introducción, <i>José Cardona</i> . . . . .	6
1 El llamamiento, <i>Leonel de León</i> . . . . .	7
2 La misión, <i>Leonel de León</i> . . . . .	11
3 La visión de Dios para fundar una nueva iglesia, <i>José Cardona</i> . . . . .	17
4 Estrategias espirituales para fundadores de nuevas iglesias, <i>Wilmer Guido</i> . . . . .	21
5 Grupo de enfoque, <i>Roberto Hodgson</i> . . . . .	27
6 Valores esenciales de la Iglesia del Nazareno, <i>José Cardona</i> . . . . .	31
7 Cómo reclutar el equipo misionero, <i>José Cardona</i> . . . . .	37
8 Las finanzas, <i>Roberto Hodgson</i> . . . . .	41
9 Plan de acción, <i>Roberto Hodgson</i> . . . . .	45
10 Relación de mentor-consejero para fundadores de nuevas iglesias, <i>José Cardona</i> . . . . .	49
La multiplicación espontánea de la iglesia, <i>William Porter</i> . . . . .	55
Estrategia para fundar nuevas iglesias, <i>Daniel Deida</i> . . . . .	57

# Reconocimientos

**E**n primer lugar al Dios Todopoderoso que hace las cosas posibles. A la Junta de Superintendentes Generales por la visión de declarar los Estados Unidos y el Canadá como campo misionero.

Al Dr. Tom Nees, Director de la Oficina de Misión y Estrategia, por su apoyo extraordinario en facilitar la implementación del proyecto de la elaboración de este manual como un recurso vital para promover la visión del inicio de Nuevas iglesias.

Al Rdo. Jim Dorsey, Coordinador del programa NewStart por el auspicio económico de su oficina para llevar el Manual a los destinatarios que serán equipados, y que Dios usará para crear un movimiento en el inicio de nuevas iglesias en obediencia a la Gran Comisión.

Al Rdo. José Pacheco, Presidente del Comité Misional de Estrategia Hispana, y Director de CNP Editorial, por la edición del material de este Manual.

Al Rdo. José Cardona, Presidente del Comité de Nuevas Iglesias. y Director de Misiones del Distrito Central de Florida, por coordinar y dirigir el proyecto del manual.

A los miembros del Comité, quienes invirtieron su tiempo y sus experiencias en la elaboración de las unidades del manual.

A Richard Houseal por la elaboración de las portadas.

A Becky y Anita, de la oficina de Misión y Estrategia, por el trabajo de reproducción.

Detrás de todo proyecto siempre hay un grupo de personas que trabajan para ver que la idea de hoy se convierta en la realidad mañana y en el impacto del futuro.

Muchas gracias a todos. †

—*Roberto Hodgson*  
*Director Nacional de Misiones*  
*Hispanas EUA/Canadá*  
*Iglesia del Nazareno*

# Presentación

La población hispana de Estados Unidos y Canadá aumenta a ritmo acelerado. Las estadísticas varían de un año a otro y de una dependencia oficial a otra. Pero se calcula que ya somos como 40 millones aproximadamente.

Para la Iglesia del Nazareno de Estados Unidos y Canadá, estas estadísticas presentan varios desafíos:

1. Predicar el evangelio de salvación y santidad a millones de inmigrantes hispanos que ingresan cada año.

2. Ministrarlos mediante ministerios de compasión que van desde la ayuda económica hasta la social, familiar y oficial.

3. Ministrar a los hispanos de segunda y tercera generación que ya no se identifican del todo con nuestra cultura hispana, pero tampoco se sienten a gusto entre la cultura anglo.

4. Ministrar a los hispanos de varias generaciones cuya vida oscila entre las culturas hispana y anglo.

5. Ministrar bajo el sistema dual

de organización denominacional, de distritos hispanos u obras hispanas bajo distritos e iglesias anglos.

6. Aprovechar al máximo las ventajas de la vida en estos dos países: mejor economía personal y familiar; oportunidades de educación y facilidades gubernamentales para establecerse; tecnología de punta o vanguardia para la predicación del evangelio y el establecimiento de iglesias.

La lista sigue.

Con el presente manual iniciamos una serie de proyectos de organización y editoriales enfocados a la fundación de nuevas iglesias, a su desarrollo y madurez, y a la preparación académica de los futuros ministros y líderes que estarán al frente de nuestra iglesia en los días venideros. †

*–José Pacheco, Presidente,  
Comité Misional de Estrategia  
Hispana de EUA-Canadá,  
Iglesia del Nazareno*

# Introducción

**R**econocemos que se puede mejorar este primer intento de preparación del *Manual de estudio para fundadores de nuevas iglesias*. Al comenzar con las presentaciones y al escuchar las sugerencias de los participantes incorporaremos lo que seguirá refinando el material. La forma en la cual lo estamos presentando se presta para que continuamente lo pongamos al día.

Aunque la estrategia de intercesión aparece como la cuarta unidad, sabemos que lo primero es la oración. Reconocemos que desde los mismos comienzos de la fundación de una nueva iglesia dependemos totalmente de Dios.

El llamamiento divino aparece primero para recalcar que Dios ha querido llevar adelante su gran obra de salvación, llamando a hombres y mujeres para que sean agentes del plan de salvación. Ninguna persona puede desarrollar un ministerio en nombre de Dios, si Dios no lo ha llamado a ese ministerio.

La misión de Dios es nuestra misión y está claramente presentada en la Gran Comisión por el mismo Autor de nuestra salvación, Jesús.

La visión de fundar una nueva iglesia tiene que venir de Dios, lo cual podemos verificar a través de todas las Escrituras.

El grupo de enfoque es lo que nos mueve a preparar una estrategia específica y bien definida. En nuestro caso es la gran diversidad del pueblo Hispano de EUA y Canadá la que nos reta a ser lo más directos posible para alcanzar a todos.

Como Iglesia del Nazareno no vacilamos en identificarnos como tal, ni queremos esconder nuestro nombre en forma sutil. Somos una iglesia cristiana que proclama las doctrinas esenciales, que predicamos y vivi-

mos la santidad y que estamos convencidos de que nuestro llamado se extiende a todo el mundo. Creemos que debemos prepararnos lo más excelentemente posible para cumplir la voluntad de Dios. Estos principios definen nuestros valores esenciales.

La formación de un equipo de lanzamiento nos introduce a nuevas formas para comenzar la fundación de una nueva iglesia, las cuales son muy prácticas.

El concepto de trabajar con un presupuesto desde el principio de la fundación de una nueva iglesia nos dirige a considerar la importancia del costo y a hacer provisión como principio esencial de todo lo que planeamos hacer bien.

Por supuesto, El Plan de acción es la herramienta que nos dirige y orienta para poner en orden lo que queremos lograr en el nombre de Dios al fundar una nueva iglesia.

Por último presentamos el concepto de Mentor-Consejero. El objetivo es que el fundador de una nueva iglesia pueda aceptar a otro ministro capacitado y de experiencia como su ayuda idónea en la gran tarea de fundar una nueva iglesia.

Al enfrentarnos al reto de los miles de hispanos que entran anualmente en EUA y Canadá y que se unen a los millones que ya están entre nosotros, consideramos que la forma más eficaz de evangelizarlos y ganarlos para el reino de Dios es la fundación de nuevas iglesias fuertes que crecen hacia el sostenimiento y gobierno propio, que se multiplican en nuevas iglesias. †

—José Cardona,  
*Presidente del Comité  
de Nuevas Iglesias,  
Director de Misiones del  
Distrito Central de Florida.*

## Unidad 1

# EL LLAMAMIENTO DIVINO

## BASADO EN EL EVANGELIO SEGÚN SAN JUAN

Por Leonel de León  
*Coordinador Hispano del Distrito de Tennessee*

### Razón para estudiar esta unidad:

*Aprenderá el origen, la base, el propósito del llamamiento divino y cómo se puede aplicar al llamamiento específico de fundar una nueva iglesia.*

### Objetivos:

1. Podrá identificar la base, el método y las implicaciones del llamamiento divino de acuerdo con el Evangelio Según San Juan y cómo se aplica al ministerio de la redención del mundo; incluyendo el ministerio del fundador de una nueva iglesia.
2. Descubrirá las diferentes formas en las cuales Dios llama al santo ministerio y cómo se pueden aplicar al llamado a fundar una nueva iglesia.
3. Aprenderá acerca de la naturaleza del llamamiento divino.
4. Comprenderá la implicación esencial del llamamiento divino, es decir, que viene de Dios y que tiene que ver con la relación íntima con Él.



## Conceptos generales del llamamiento divino

Todo ministerio santo está basado en el llamamiento de Dios. Ninguna persona puede desarrollar un ministerio en nombre de Dios si no está segura de que el Señor le ha llamado y le está dando las pautas para desarrollarlo.

La Biblia revela que el ministerio se inicia en el corazón de Dios y que los hombres y mujeres son su método de llevarlo a cabo.

### Cristo como la base del ministerio

No se puede iniciar un ministerio si no se tiene a Cristo como base. La razón es obvia: vivimos por Él, somos de Él y debemos servirle a Él.

Juan inicia su Evangelio descubriendo la procedencia y naturaleza del *Logos*. “En el principio era la Palabra... y la Palabra era Dios... todas las cosas por Él fueron hechas...” (1:1-18).

Desde aquí, relata el plan de salvación: “En Él estaba la vida y la vida era la luz de los hombres” (v.4).

### Somos enviados para dar testimonio de Él

Él es la razón y el propósito del testimonio del cristiano, porque solamente en Él está la vida que necesita el ser humano. “Este vino por testimonio (refiriéndose a Juan el Bautista) para que diese testimonio de la luz, a fin de que todos creyesen por Él” (1:7).

Este versículo (v. 7) declara dos grandes verdades. La primera es que Juan vino con una misión y la segunda es que alguien lo envió a esa misión. La misión era de Dios y Dios mismo lo envió.

### El testimonio de los hombres

En este mismo orden se observan algunas declaraciones sobresalientes respecto a la persona y misión de Jesucristo que son de importancia para nuestro tema.

1. Para Juan Cristo vino a ser la base, el objetivo, la razón y el centro de su escrito.

2. Juan el Bautista aceptó que Jesús era el Hijo de Dios(1:34).
3. En el caso de Natanael sucedió casi lo mismo. Felipe lo invitó a que experimentara una relación personal con Cristo (1:46).

Esta declaración revela tres verdades:

1. La labor de Jesús es su misión como Maestro.
2. Se establece la procedencia de Jesús como “Hijo de Dios”.
3. Se recalca su misión como “Rey de Israel” (entendiéndose el significado normal de Rey).
4. La experiencia de Pedro también es similar (6:69). “Y nosotros hemos creído y conocemos que tú eres el Cristo, el Hijo del Dios viviente”.

Esta afirmación demuestra tres verdades respecto a la persona y obra de Cristo.

- a) Las “Palabras de vida eterna...” denotan su labor como Maestro para sus seguidores.
  - b) “Tú eres el Cristo...”, es decir, el enviado y el ungido de Dios. Estas palabras revelan su misión
  - c) Las palabras, “El Hijo del Dios viviente...” hablan de su procedencia (6:69).
- 5 El testimonio de Tomás revela una experiencia un poco distinta a la de las personas anteriores (20:24-29).

Tomás se dio cuenta de la presencia de una herida mortal en el cuerpo de un hombre viviente y de inmediato lo relacionó con el título de la deidad, diciendo: “Señor mío y Dios mío”.

### Formas del llamamiento al ministerio

Una de las formas la notamos en Juan 1:6-7. Estos versículos nos muestran la manera directa del llamamiento de Dios a Juan el Bautista:

1. Juan identificó a Juan el Bautista con la



raza humana (anthropos). El método de Dios fue, es, y será el hombre.

2. La palabra “enviado” indica que es enviado por alguien para realizar una misión “específica, especial y autorizada”.
3. Juan fue enviado para abrirle brecha a Jesús, para llamarle la atención a los judíos y los del mundo a fin de que pusieran sus ojos en Jesús: “El es el Salvador del mundo”.
4. Aquí la idea se ubica en las palabras: “El cual se llamaba Juan”. El proceso de este versículo va de lo general a lo particular. Inicia hablando de un hombre, luego recibe una misión y por último es identificado con un nombre personal, particular, para una misión específica.

### Otra forma del llamamiento

Esta se encuentra en la alusión indirecta (1:36-37) de personas, como el término *ide*, que significa “mirad” al “Cordero de Dios”. Lo impresionante de este evento radica en que los mismos discípulos de Juan (v.35) le dejaron por seguir a Jesús, solamente al escuchar la declaración de su Maestro (v.37).

### Una tercera forma del llamamiento

Esta es la forma explícita y directa (1:43-51).

En el principio de la manifestación de Jesús a su pueblo llamó a dos individuos que no tenían ninguna relación con Juan el Bautista. “Y halló a Felipe, y le dijo: sígueme”. Este término, *akolouthi*, se complementa con *moi*, que significa “yo” y que con el dativo “a mí” denota entonces seguirlo a Él, pero asociarse al propósito y la misión de Jesús.

Dios también llama o confirma por medio de otros cuando éstos revelan su experiencia (1:45-48)

La experiencia de Natanael fue fascinante. Después de oír al Señor lo declara como su Maestro (v.49, “Rabí” quiere decir Maestro).

El pasaje registrado en los versículos 48 y 49 tiene tres fases para interpretar el llamamiento:

1. Jesús lo vio antes que Felipe llamara a Natanael (v.48b).
2. Felipe lo buscó, lo encontró y le hizo una aclaración, desafiándolo personalmente a investigar y descubrir lo que le había proclamado (v. 45b).
3. Aceptó el reto e investigó por su cuenta aceptando el llamamiento y reconociendo a Jesús como su Maestro, Dios y Rey (v.49).

### Naturaleza del llamamiento

Los pasajes 6:70 y 15:16 nos revelan la naturaleza del ministerio y que el llamamiento tiene su origen en Dios.

El 6:70 tiene como contexto la declaración de Jesús subsecuente a la multiplicación de los panes y los peces, dirigida a las personas que le seguían: “Ustedes me siguen porque le di de comer”.

En medio de ello Jesús preguntó a los doce: “¿Queréis acaso irnos también vosotros?” (v.67) a lo que Pedro respondió: “Señor, ¿a quién iremos? Tú tienes palabras de vida eterna... Y nosotros hemos creído que tú eres el Cristo, el Hijo del Dios viviente” (v.69).

Los términos “creído y conocido” denotan seguridad y actualidad; es decir, que no sólo creyeron cuando les llamó, sino que seguían creyendo y lo hacían conociéndolo (verbo en perfecto) como el Hijo de Dios. El término *eklego* significa elegir o escoger y denota “sacar de entre, una selección...”

### Relación con Dios

Juan 15 está condicionado por la promesa del Espíritu Santo y por la naturaleza de la Persona de Cristo. Por tanto, Él rogaría al Padre para que enviara al “otro consolador”.

### Primer personaje

“Yo soy la vid verdadera”, dijo Jesús. La vid o la viña era el símbolo de Israel como pueblo de Dios. Por lo tanto, no hay más pueblo de Dios que el que se construye a partir de Jesús.

## El segundo personaje

De acuerdo con el orden en que aparecen en el relato es el Labrador.

## El tercer personaje

Estos son los discípulos. El cristiano sigue siendo *doulos* desde el punto de vista del servicio que debe prestar, pero desde la perspectiva de su intimidad con Dios es algo más que *doulos*, es amigo.

### Tareas:

1. Describa su llamamiento al ministerio. Incluya si su llamamiento fue directo y por qué usted cree que fue directo. Si su llamamiento fue indirecto, describa los detalles.
2. Relacione su llamamiento divino al llamado específico de fundar una nueva iglesia.

### Conclusiones:

- El llamamiento divino a hombres y mujeres para proclamar las buenas nuevas de salvación sigue siendo parte esencial del plan de Dios para la redención del mundo.

- La vida, ministerio y sacrificio de Jesucristo sigue siendo la base y el fundamento para Dios llamar a hombres y mujeres para que sean profetas del mensaje de redención por medio de Cristo.

- Los hombres y mujeres que aceptan

el llamado específico de fundar una nueva iglesia deben ser guiados por Dios y tener en el mismo centro de sus vidas a Jesús como el modelo a seguir en el cumplimiento de la voluntad del Padre. Ante las situaciones que puedan surgir decidirán seguir a Jesús en vez de algún otro hombre.

- El llamado de Dios es específico y si nos ha llamado a fundar una nueva iglesia, nuestra responsabilidad es ser fiel a Dios y al llamamiento que ha venido de Él.

- La encarnación de Dios en su Hijo determinó el entregamiento de Jesús a cumplir totalmente lo que el Padre requería de Él... y fue fiel hasta la muerte.

- Dios sigue llamando hoy y las implicaciones de su llamamiento siguen en vigencia a la medida reveladas en el Antiguo y Nuevo Testamento.

- El llamamiento divino tiene que preceder a cualquier misión, ocupación o trabajo que digamos que hacemos en el nombre de Dios

- Si usted ha recibido el llamado de Dios a fundar una nueva iglesia debe concentrarse en conocer íntimamente a Dios para depender totalmente de Él en la gran obra que le ha encomendado. En toda circunstancia existente y situación que pueda surgir, Dios le ayudará y le sostendrá. †

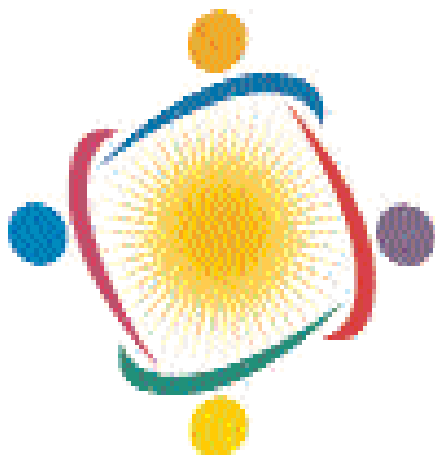

ESCUELA DOMINICAL  
*Haga la Conexión*

## Unidad 2

# LA MISIÓN

Por Leonel de León  
*Coordinador Hispano del  
Distrito de Tennessee*



### **Razón para estudiar esta unidad:**

Aprenderá que la misión de la iglesia de nuestro Señor Jesucristo esencialmente es predicar el evangelio con el propósito de ganar almas para el Reino de Dios, discipular a los nuevos creyentes y ser instrumentos de Dios para la sanidad integral del mundo.

### **Objetivos:**

1. Aprenderá que la prioridad de la predicación del evangelio es persuadir a los hombres que se arrepientan de sus pecados y acepten a Jesús como su Salvador personal.
2. Reconocerá que la iglesia continuará edificando el Reino de Dios a la medida que continúe formando discípulos que sigan el modelo de Jesús.
3. Decidirá que será instrumento del amor de Dios para efectuar la sanidad total que Dios ofrece a la humanidad.

# Datos generales de la misión

No podemos ignorar la demanda del evangelio de hacer discípulos como la necesidad urgente de la iglesia. Para lograr este objetivo la iglesia tiene que ser capacitada.

Creo firmemente en el mensaje de Mateo, de enviarnos, no a predicarle al mundo, sino a hacer discípulos; esto incluye el mensaje salvador y la confrontación con el pecado. La iglesia necesita conocer esta dimensión del ministerio integral. Por lo tanto, nuestra tarea como líderes no es enviarlos a predicar, sino capacitarlos para enviarlos a discipular.

Los evangelios nos muestran vívidamente el desarrollo del ministerio de Jesús en torno de tres ejercicios fundamentales:

Predicaba, enseñaba y sanaba. Por lo tanto, la Misión no puede circunscribirse a un mandato evangelístico solamente.

Necesitamos darle atención a estos elementos, que son la base fundamental de la existencia de la iglesia. Jesús nos "CO" MISIONÓ; nos puso a la par de Él para hacer la misma tarea que Él hizo.

## I. LA PROCLAMACIÓN DEL EVANGELIO DE JESUCRISTO

### 1. La naturaleza: comunicar el mensaje

Esto es mucho más amplio que solamente predicar desde el púlpito o compartir el evangelio personalmente.

#### Lo que se predica

El término griego *knpyua*, se refiere a la sustancia, no a la forma. En nuestros días es muy popular el evangelio de prohibiciones, de ofertas o el de las normas. Pero realmente lo que importa es la sustancia misma; Cristo mismo con su vida y su oferta de redención.

#### Lo que predicaba Jesús

Jesús fue categórico, "Yo soy"...el cami-

no, el pan, la vid, el buen pastor... En los labios de Juan el Bautista, Jesús era: "El Cordero de Dios que quita el pecado del mundo." Este fue el mensaje de Jesús, de sus discípulos y de la Iglesia Primitiva.

#### Lo que se predica hoy

La ausencia del estudio y predicación seria de las Escrituras. El comentario de las Escrituras es más popular hoy que una exégesis concienzuda. Utilizar un discurso acerca del pasaje no es lo mismo que "predicar la Palabra", mucho menos comentar sobre la Palabra. ¡Verdaderamente hay crisis en los púlpitos modernos!

Por el contrario, un mensaje exegético, documentado y hecho bajo la dirección de Dios, da como resultado un poderoso efecto que cambia vidas.

#### El predicador o heraldo (*Knpye*)

Es de suma importancia que el predicador mantenga una relación constante y de santidad con el Señor. La base de un buen mensaje no se circunscribe solamente a una buena exégesis, esto es importante, pero aun más importante es una vida llena del Espíritu Santo, con poder y autoridad para decir lo que Dios quiere decir a su pueblo. La crisis de integridad para respaldar lo que el predicador predica es el punto de partida para entender la crisis de los púlpitos y la pobreza de poder que la iglesia enfrenta ante los círculos sociales de nuestro tiempo.

#### Propósito: Dar oportunidad válida al que escucha

¿Es verdad lo que oigo? Es la pregunta que muchos nos hacemos cuando estamos frente a un predicador que no respalda con su testimonio lo que predica. Oportunidad válida significa proponer al oyente un mensaje verdadero, poderoso, que cambia vidas; empezando con la vida del predicador.

## **Meta: Persuadir a los hombres de su realidad pecaminosa**

Persuadir no es usar técnicas psicológicas con la intención de lavarles el cerebro. La Palabra por sí misma, bien trazada, con un Heraldo lleno del Espíritu Santo es suficiente para convencer al hombre de su condición. Lo real es que el que convierte es Dios; nosotros sus heraldos, somos portadores de ese evangelio transformador.

Persuadir no es usar como anzuelo música estridente que motive las emociones para hacer llorar o reír a la gente, sino un mensaje de esperanza, amor y perdón de Dios que Jesús proveyó en la cruz del calvario.

## **2. El discipulado**

### **Naturaleza: enseñarles a hacer del evangelio su modo de vida**

Un comentarista ha dicho: “Espiritualidad sin intelectualidad es fanatismo. Intelectualidad sin espiritualidad es infidelidad”.

Esto significa que el evangelio no es un conjunto de normas o palabrerías filosóficas, es el mensaje de Dios encarnado en Jesucristo y en sus discípulos, que lleva la intención de Dios de persuadir la mente, pero también afectar la vida de manera continua y sólida.

La crisis de la aplicación del evangelio a la vida práctica es el dilema de muchos cristianos hoy. Cuando en el libro de los Hechos Lucas menciona que “perseveraban en la doctrina”, se refiere a la consistencia de sus palabras con sus hechos. Un buen discipulado permite al nuevo creyente conocer y experimentar al Señor en su vida, tanto privada, como pública. El evangelio es mi vida, pero mi vida es también el evangelio debe ser la norma de todo discípulo.

### **Propósito: Garantizar la continuidad del evangelio**

El modelo del ministerio de Jesús fue la formación de 12 discípulos. Este fue el méto-

do de Jesús. Dedicó toda su vida ministerial a formar 12 hombres que revolucionaron sus vidas, sus ciudades, su mundo y también nuestro mundo. Generalmente se pierde más tiempo en un alud de actividades y descuidamos lo más importante; “hacer discípulos”.

La demanda del apóstol Pablo para el discipulado: (Responsabilidad) El Apóstol le dice a su discípulo Timoteo: “Busca a hombres fieles... e idóneos” (2 Timoteo 2:2).

La fidelidad es la respuesta. Esto tiene que ver con una vida llena del Espíritu Santo. Estas serán personas consagradas y que conozcan a su Señor y que estén dispuestos a seguirle.

### **Idoneidad (habilidad).**

Estas son las capacidades o habilidades que se desarrollarán en nuestra vida a través de los dones del Espíritu Santo.

### **La respuesta de la iglesia: compromiso**

Este es el fruto de la obediencia. La mejor manera de definir este término es con otro término y este es *fidelidad*. Obviamente que el que no se compromete es porque no es fiel. El Apóstol Pablo le dice a Timoteo: “Fiel es esta palabra: Si morimos con Él, también viviremos con Él. Si perseveramos, también reinaremos con Él. Si le negamos, Él también nos negará. Si somos infieles, Él permanece fiel, porque no puede negarse a sí mismo” (2 Timoteo 2:11-13).

Morir y perseverar significan fidelidad y esto es la consecuencia de nuestra entrega y enamoramiento del Él. En otras palabras esto es “compromiso”.

Negarle y serle infiel representa enemistad y desacuerdo y esto es falta de compromiso.

### **La meta: Que toda iglesia sea responsable en su tarea.**

Según algunos estudiosos del movimiento de iglecrecimiento, el 95% de los creyentes están esperando ser alimentados espiritualmente y que casi nunca se involucran en

la misión de redimir a los perdidos. Esto deja al 5% de los creyentes ocupados en la obra redentora de la iglesia. Esto significa que la meta del discipulado es involucrar al mayor porcentaje posible en la tarea de salvar al mundo.

La figura del yugo usada por Jesús, enseña la necesidad de dirección y experiencia. Ponernos el yugo con Jesús nos garantiza que Él es experto y nos llevará por donde debemos ir. Con la figura del yugo se enseña que generalmente para enseñarle a joven buey, es necesario ponerlo a la par de un buey viejo para marcar las pautas que debo seguir para la labranza de la tierra.

Más allá de las cuatro paredes del templo es el ideal de Dios para evangelizar y discipular. Tenemos que pescar en el río y no en las peceras caseras. Toda la iglesia movilizada dará como resultado un ensanchamiento del Reino de Dios.

### **3. La Sanidad Integral: En el contexto del Nuevo Testamento, va más allá de simple curación física y servicio común**

La palabra que usa Mateo es “*therapeuo*” y significa un asistente para cuidar a los enfermos; esto es curar y sanar. Curar es limpiar, desinfectar y dar seguimiento cuidadoso. Este término denota el cuidado de un médico que aplica medicamentos.

Sanar es eliminar el mal; denota una acción milagrosa que es el resultado de la medicina o del poder de Dios.

Existían muchos “*therapeuos*” que ejercían su trabajo movidos por intereses comer-

ciales, filantrópicos, personales o sociales, pero Jesús “tuvo compasión de ellos”. Es decir, que Jesús sintió en las entrañas la necesidad de atenderlos. Por lo tanto la compasión es solamente producto de un milagro interno operado por Dios al tocar el corazón del hombre.

La acción de la compasión es el servicio; esto es *euergesia*.

Este término es más que simple servicio; denota “buen servicio” y es producto del amor compasivo de Dios que opera en nosotros. Es la disposición de hacer bien las cosas sin importar a quien y cuales serán los resultados. El apóstol Pablo usa este término en un contexto de esclavitud (2 Timoteo 6:2) y da como mandamiento que se sirva bien, no importando las circunstancias que al individuo le rodeen. El hecho es que tenemos que hacerlo como Hijos de Dios y como resultado de nuestra fe y entrega a Él.

**Naturaleza: Sirviendo de *Therapeuo* a la comunidad en representación de Cristo.**

**Propósito: Que experimenten el amor de Dios a través de nosotros.**

**Metas: Satisfacer el vacío del amor y suplir la necesidad de ser curados y sanados por alguien que se interese por ellos por lo que son (personas) y no por lo que puedan dar a cambio.**

En ningún momento hay que confundir “servicio” común con el “servicio” motivado por la compasión. Debe ser como lo sugiere el idioma original en el cual fue escrito (griego) “buen servicio”.



## Puntos claves para la aplicación:

- El compromiso de ser **comisionados** trasciende a una denominación o grupo de personas. Es la responsabilidad de salvar al mundo dada por Dios a Jesucristo y otorgada también a su iglesia en un compañerismo de redención. De allí sale la “Gran Comisión”, que es “co”, o a la “par de”.
- La misión es para la iglesia que se compone de individuos redimidos y salvados por Jesús para anunciar las virtudes de Cristo (I Pedro 2:9).
- La iglesia necesita desarrollar un ministerio integral entre los hombres. Realmente, no debemos depender de agencias para-eclésiásticas para cumplir con nuestra responsabilidad.
- Obviamente, nuestro compromiso dependerá de la visión, la responsabilidad que adquiramos y nuestra conciencia de ser cristianos.

## Tareas-asignaciones:

- Escriba en forma concisa lo que describirá la misión de la nueva iglesia que está fundando. Tome en consideración los puntos principales de esta unidad.
- Prepare una serie de mensajes evangelísticos para el primer año del comienzo de la nueva iglesia.
- Decida cual plan de discipulado utilizará para los nuevos creyentes y para los líderes de los ministerios que estará comenzando en la nueva iglesia que está fundando.
- Prepare una lista de los ministerios que ha de poner en acción para demostrar el amor de Dios en la sanidad integral del pueblo al cual le estará ministrando. †





## Unidad 3

# La Visión de Dios Para Fundar una Nueva Iglesia

Por José Cardona  
*Director de Misiones del  
Disrito Central de Florida*

### Razón para estudiar esta unidad:

Dios ha querido revelar su voluntad a las personas que Él llama con algún propósito específico, y este principio se aplica a los que llama a fundar una nueva iglesia.

### Objetivos:

1. Aprenderá que tanto en el Antiguo como en el Nuevo Testamento Dios le reveló a sus siervos los propósitos que tenía para ellos, su pueblo y su iglesia.
2. Encontrará que la visión de Dios es clara y específica.
3. Podrá identificar los detalles específicos para implementar la visión en la formación de su pueblo y en la fundación y formación de su iglesia.
4. Encontrará modelos sencillos y prácticos para implementar un Plan de acción a fin de fundar una nueva iglesia.
5. Aprenderá que la visión tiene que venir de Dios.
6. Reconocerá la importancia de ser capaz de escribir la visión, tanto en la forma elaborada y detallada como también en su forma más concisa y sencilla.



La visión para fundar una nueva iglesia tiene que venir de Dios. Cuando Dios decidió establecer su pueblo comenzó revelándole su visión a Abraham. Abraham sería el fundador humano de su nuevo pueblo. Dios sería el fundador divino (Génesis 12:1-3;15:1-7;17:1-2).

#### **A. La visión de Dios es clara y específica:**

“Deja tu tierra y parentela a la tierra que yo te mostraré. Haré de ti una nación grande y te bendeciré y serás de bendición. Y serán benditas en ti todas las familias de la tierra. No temas, yo soy tu escudo y tu galardón será sobremanera grande. Mira ahora los cielos, y cuenta las estrellas, si las puedes contar. Y Dios le dijo: así será tu descendencia. Y Abraham creyó y le fue contado por justicia. Y Dios le dijo: Yo soy Jehová que te saqué de Ur de los Caldeos para darte nueva tierra”.

#### **B. La visión de Dios en el Antiguo Testamento**

Estudie bien la visión que Dios le reveló a sus siervos en el Antiguo Testamento en su plan de fundar y establecer a Israel como su pueblo entre las naciones:

Moisés –Éxodo 3:1-22;4:1-17.

Josué –Josué:1-15; 2:1,22-24;3:1-4;6:1-7.

Nehemías –Nehemías 2:1:3-4; 2:4-5.

David –1 Samuel 17:34-37,45-48.

Isaías –Isaías 1:1; 6:1-10

Jeremías –Jeremías 1:4-19

Ezequiel –Ezequiel 1:1-28; 2:1-10; 3:4-9

Al estudiar la visión que Dios le reveló a estos siervos, encontrará:

1. Las circunstancias bajo las cuales recibieron la visión de Dios y cómo su vida fue afectada al hacer la decisión de ser obedientes a la visión.
2. Detalles estratégicos para cumplir con la visión.
3. Instrucciones específicas para poner el plan en acción.
4. La importancia de organizar a los ayudantes.

5. El carácter crucial de obtener información específica relacionada con el cumplimiento de los detalles de la visión.
6. Lo esencial de planear bien la estrategia.
7. El costo personal de obedecer la visión de Dios.

#### **C. La visión de Dios en el Nuevo Testamento**

Estudie detenidamente la visión que Dios le dio a sus siervos en el Nuevo Testamento, en su plan de salvación para todas las naciones al fundar su iglesia.

Jesús expresó su visión para su iglesia por medio de la Gran Comisión: Mateo 28:16-20; Marcos 16:14-18; Lucas 24:36-49 Juan 20:19-23.

La visión del apóstol Pablo: Hechos 9:15;16:9-10;26:15-23; II Corintios 11:23-28.

La visión del Apóstol Pedro: Hechos 10:9-16;11:4-18.

#### **Encontrará:**

1. El comienzo de la implementación de la estrategia para realizar la visión al seguir las instrucciones específicas del fundador primordial, Jesús.
2. Los cambios drásticos y dramáticos requeridos para los que responden a la visión de Dios y se disponen a cumplir con el llamado.
3. Las actitudes que deben cambiar en la vida de los siervos llamados a cumplir con la visión que Dios les ha dado.
4. La disposición a ajustarse a los cambios necesarios al disponerse a seguir a Dios y cumplir con la visión.
5. Que Dios continuará llamando a hombres y mujeres para compartir con ellos la visión de salvar a todas las naciones por medio de la predicación del evangelio de Jesucristo.

#### **D. La visión de Dios para fundar una nueva iglesia**

El modelo de la Iglesia de Antioquía –Hechos 13:1-3.

### **Encontrará:**

1. Un grupo de siervos totalmente ocupados en la obra de Dios.
2. Ministraban poniendo en acción los dones que Dios les había dado para los ministerios a los que los había llamado; profetas y maestros. Estando ocupados en la oración y el ayuno, el Espíritu Santo les reveló la visión de una nueva obra a comenzar. Esto se puede interpretar como un nuevo ministerio o una nueva iglesia. El contexto demuestra un viaje misionero de predicación, posiblemente para fundar nuevas iglesias en otras ciudades cercanas.
3. Que el Espíritu Santo obra en forma especial en los corazones y las mentes de sus siervos, cuando éstos están ocupados en servirle y están buscando su dirección en oración y ayuno.
4. Que el Espíritu Santo fue específico en el escogimiento de Bernabé y Saulo para la nueva obra que Dios quería que se hiciera. La iglesia y los siervos Bernabé y Saulo siguieron las instrucciones específicas del Espíritu Santo; oraron y ayunaron y se dispusieron a implementar la visión. Por lo que encontramos desde Hechos 13:4 en adelante, vemos que la visión se implementa y se cumple.

### **E. Preparación para recibir la visión de Dios**

Comienza con conocerse a sí mismo y estar seguro de un llamado claro de Dios para servirle en el ministerio. Seguido por un conocimiento íntimo de Dios por medio de una relación personal y una seguridad de que está cumpliendo con su voluntad.

A estos dos puntos se puede seguir con una evaluación realista de las circunstancias personales y familiares para considerar la posibilidad de entrar en un nuevo ministerio.

Así como en el modelo de Antioquía, es importante buscar el consejo y dirección de otros en la iglesia. La iglesia por ser el cuerpo de Cristo y no necesariamente se limita a una congregación en particular.

Después viene una serie de prácticas personales por medio de las cuales Dios puede hablarle personalmente:

–Oración personal individual para buscar específicamente la dirección de Dios.

–Estudio de las Escrituras con corazón y mente abierta y dispuesto a escuchar la voz de Dios.

–Ser objetivo en lo que se empieza a recibir personalmente de Dios.

### **F. Condiciones que definen la visión de Dios.**

La visión debe tener como objetivo esencial servir a los demás. Éste descarta todo tipo de engrandecimiento o beneficio personal.

El segundo objetivo tiene que ser servir a Dios. El interés de Dios es la salvación de todo hombre y mujer, para que sean transformados y fructíferos mientras esperan ser llevados por Él al reino de los cielos. Cuando servimos a la gente con ese propósito, estamos sirviéndole a Dios. Esto significa que el cumplimiento con la visión tiene que expresarse en el servicio a los demás y el servicio a Dios.

La tercera condición es recibir el consejo y aprobación de los compañeros que le aman y que quieren lo mejor para usted y su ministerio.

La cuarta condición es la disposición a aceptar los cambios y los retos personales que vendrán al tratar de implementar la visión. Aquí tiene que entrar en acción la entrega total a la dirección y ayuda que Dios provee por medio del ministerio personal del Espíritu Santo a los que llama para un ministerio especial.

# Tareas-asignaciones

## G. Escriba la visión que Dios le ha dado

Su importancia está en el ejemplo mismo de Dios en su plan de salvación y en la Gran Comisión que Jesús dejó a su iglesia.

La visión puede ser elaborada y detallada con todos los elementos que incluye su implementación. Pero es importantísimo que pueda ser expresada en forma concisa.

Debe escribir una visión concisa con palabras sencillas y términos fáciles de entender, que pueda ser expresada en una o dos oraciones completas.

La visión expresada es lo que determinará lo que hará y lo que no hará en su ministerio. También será la mejor herramienta para ayudar a otros a que se identifiquen con su visión y quieran unirse a usted en la implementación.

Al compartir la visión con otros, siguiendo la dirección del Espíritu Santo y pidiéndole que toque los corazones y las mentes de los que quieren servir a Dios, podrá reclutar a hombres y mujeres que van a ser parte de un movimiento espiritual dirigido por el Espíritu Santo, el cual resultará en una nueva iglesia fuerte y saludable, con deseos de multiplicarse y expandirse, de formar parte del ciclo que demanda la Gran Comisión dada por el mismo fundador de la iglesia, Jesús.

## H. Dinámicas: La visión de la iglesia que ha de fundar en acción

1. Enumere los eventos anuales que atraerán a nuevas personas y familias a la iglesia.
2. Identifique el propósito de cada evento; incluya eventos evangelísticos.
3. Identifique los ministerios que quiere desarrollar desde el comienzo hasta los primeros cinco años de haber fundado la iglesia.
4. Describa el estilo de adoración incluyendo todos los elementos indispensables.
5. Describa el Plan de acción para darle la bienvenida, el seguimiento y el plan de incorporación en los ministerios de la iglesia a toda persona que visita la iglesia.
6. Enumere los ministerios que tendrá en acción para atender las necesidades físicas y emocionales de las personas que visitan la iglesia. Tome en consideración a las familias completas.
7. Escriba un ejemplo de una familia desde que visita la primera vez hasta ser recibida en la membresía de la iglesia y empezar a servir en algún ministerio de la misma.

## I. La visión de la iglesia que ha de fundar en términos estadísticos en los primeros 3 ó 5 años.

1. El promedio de asistencia anual y los aumentos en porcentaje.
2. El promedio anual de nuevas conversiones relacionado con el promedio de asistencia.
3. El porcentaje de miembros ocupados en los ministerios de la iglesia.
4. El número de líderes que se estarán preparando para servir en los ministerios existentes y en los que se proyecta implementar.
5. El porcentaje de miembros que ofrendan el 10 por ciento de sus ingresos.
6. El porcentaje de los ingresos de la iglesia dedicado a las misiones fuera del ministerio local.
7. El porcentaje de los ingresos dedicados al ministerio de compasión de la iglesia local.
8. El nivel de sostenimiento propio de la iglesia. †

## Recursos:

Barna, George, 1984, *The Power of Vision*, (Regal, Ventura, CA).

Galloway, Dale, ed. 1999, *Leading With a Vision*, (Beacon Hill Press, Kansas City, MO).

## Unidad 4

# ESTRATEGIAS ESPIRITUALES

## Para Fundadores de Nuevas Iglesias

Por. Wilmer Guido  
Coordinador Hispano del  
Distrito Norte de California

### Razón Para Estudiar Esta Unidad

*Al estudiar este material quedará convencido de que la oración de intercesión es el elemento esencial que tiene que practicar el fundador de una nueva iglesia, como también el equipo de intercesión que se compromete con Dios para depender totalmente en su poder.*

### Objetivos

- 1. Enseñar que Jesús es el modelo para fundar una nueva iglesia y que Él dependió totalmente en la oración de intercesión.*
- 2. Reconocerá la necesidad de interceder específicamente a favor de la ciudad en la cual ha de fundar la nueva iglesia y pedirá a Dios todo el poder para vencer toda oposición del enemigo.*
- 3. Aprenderá a formar un equipo de intercesión al principio de la nueva iglesia y organizar el equipo de intercesión una vez que la iglesia esté organizada.*

### Perspectiva del fundador de una nueva iglesia

*El fundador de una nueva iglesia va a una ciudad, pueblo o área y dependerá de un equipo de intercesión compuesto de amistades, familiares, compañeros en el ministerio y personas interesadas en la fundación de esta nueva iglesia.*

*El primer reto del fundador de la nueva iglesia es la formación del equipo de intercesión. Al final de esta unidad ofreceré algunas ideas para la formación del equipo de intercesión y sugerencias como proceder.*

*“Dadme 100 hombres que no teman a nada sino al pecado, y no desean nada sino a Dios y no me importa un camino que ellos sean clérigos o laicos; los tales harán temblar las puertas de infierno y establecerán el reino del cielo en la tierra. Dios no hace nada sino en respuesta a la oración”*

—Juan Wesley

# Introducción

## ***La necesidad de la oración en la fundación de una nueva iglesia.***

Creo firmemente que Jesús fue, es y será el fundador de iglesias número uno de todos los tiempos. Si estamos de acuerdo con tal declaración les invito a que revisemos la manera que Jesús comenzó a fundar su iglesia; comenzó con 12 miembros.

Los primeros tres evangelios coinciden en que cuando Jesús llamó al primero de sus discípulos, había pasado un tiempo prolongado de ayuno. Aunque ninguno de los tres escritores menciona explícitamente la oración, por el contexto bíblico acerca del ayuno sabemos que al apartarse Jesús se dedicaba a la oración (Mateo 14:23; Marcos 6:46; 14:32-38).

Además, encontramos en los cuatro evangelios que Jesús dedicaba horas tempranas de la mañana a la oración (Marcos 1:35) y pasaba noches enteras orando (Lucas 6:12). Jesús empezó la misión de fundar su iglesia con oración y al concluir su ministerio y misión, también fue en oración.

Pienso en que si Jesús, siendo el Hijo de Dios, sentía la imperativa necesidad de la comunión con el Padre a través de la oración para cumplir su comisión de fundar su iglesia, cuánto más nosotros hoy en día necesitamos de esa misma íntima relación con Dios para continuar con la misión que Él nos ha encomendado de fundar nuevas iglesias.

## **I. Fundar una nueva iglesia es un desafío en el mundo espiritual**

Naturalmente, fundar una nueva iglesia nos trae muchos desafíos en todos los aspectos, pero con la ayuda del Señor siempre salimos adelante. Es de vida o muerte que al proponernos a fundar una nueva iglesia estemos conscientes que el mayor de todos los desafíos es el espiritual.

Al fundar una nueva iglesia estamos declarando guerra al reino de las tinieblas, restando directamente al príncipe de este mundo. La razón es que estamos tratando de traer luz en medio de las tinieblas, poner el



bien en medio del mal, establecer el Reino de Dios en donde está operando Satanás. Nuestro propósito es que Jesucristo sea el Señor y salvador en donde hay anarquía y perdición. ¿Qué quiere decir todo esto? Esto quiere decir que necesitamos oración, oración y mas oración expresando nuestra dependencia en Dios, quien es el “Rey grande sobre toda la tierra” (Salmo 47:2b). Este Salmo establece que Dios está en control de toda su creación. “Pueblos todos, batid las manos; aclamad a Dios con voz de júbilo. Porque Jehová el Altísimo es temible; Rey grande sobre toda la tierra. Él someterá a los pueblos debajo de nosotros, y a las naciones debajo de nuestros pies...cantad a Dios, cantad; cantad a nuestro Rey; cantad; porque Dios es el Rey de toda la tierra”.

Esto nos ayuda a entender que aunque las Escrituras hacen mención de Satanás como el príncipe de este mundo, que el Rey es el que mantiene el poder. El príncipe es un hijo rebelde del Rey, pero el Rey es el que está en control.

### **Intercesión por la ciudad en la cual vamos a fundar una nueva iglesia**

*Las cosas que debemos saber:*

1. Que Satanás está en control de muchas almas que están perdidas y que no se quedará con los brazos cruzados.
2. Que debemos enfrentar a Satanás y liberar las almas esclavizadas por él.

Cuando a Jesús lo acusaron de liberar un joven por Belzebú, príncipe de los demonios, Jesús dijo: “Todo reino dividido contra sí mismo es asolado y toda ciudad o casa dividida contra sí misma no permanecerá. Y si Satanás echa afuera a Satanás, contra sí mismo está dividido. ¿Cómo, pues permanecerá su reino? Pero si yo por el Espíritu de Dios hecho fuera a los demonios, ciertamente a llegado a vosotros el Reino de Dios. Porque, ¿cómo puede entrar alguno entrar en la casa de un hombre fuerte y saquear sus bienes, si primero no le ata? Entonces podrá saquear su casa”.

Entre las muchas enseñanzas de este pasaje la principal es que Jesús vino a establecer el reino de Dios.

El Apóstol Pablo, el gran fundador de iglesias, le escribe a los hermanos en Efesio en la siguiente forma: “Por lo demás, hermanos míos, fortaleceos en el poder de su fuerza. Vestíos de toda la armadura de Dios para que podáis estar firmes contra las asechanzas del diablo. Porque no tenemos lucha contra sangre y carne, sino contra principados, contra los gobernadores de las tinieblas de este siglo, contra huestes espirituales de maldad en las regiones celestes. Por tanto, tomad toda la armadura de Dios, para que podáis resistir en el día malo, y habiendo acabado todo, estar firmes” (Efesios 6:10-12).

¿Qué quiere decir todo esto? Que Satanás está bélicamente organizado a través de sus agentes y su red de servidores para defender el oscuro mundo del pecado. El desconocer estos principios espirituales, automáticamente nos ponen en desventaja en la guerra que le hemos declarado al enemigo en su propio territorio; el mundo de pecado. Sería como tirar golpes al aire en algunos aspectos.

El propósito esencial de fundar una nueva iglesia es luchar contra Satanás y liberar las almas de sus garras y salvarlas del mundo de pecado.

El apóstol Pablo concluye esta enseñanza recomendando la oración de intercesión en todo tiempo... con toda oración y súplica en el Espíritu y velando en ello con toda perseverancia. En esta forma nos confirma la importancia de la oración.

Así que necesitamos la estrategia de intercesión para vencer a Satanás en su propio territorio.

### **Ilustraciones en el Antiguo Testamento**

La tierra que Dios le había prometido a Israel estaba habitada por diferentes pueblos y gobernadas por reyes. Aunque Dios ya le había entregado la tierra, ellos tendrían que po-

sesionarla. Esto significaba que había que despojarla de los que las poseían.

Así también, cuando Dios nos envía a una ciudad a fundar una nueva iglesia, consideramos que Dios no la entregado y ahora tenemos que luchar en contra de Satanás para rescatar las almas en su mundo de pecado y establecer el Reino de Dios por medio de la nueva iglesia que hemos de fundar.

## II. Cartografía Espiritual

*Definición de cartografía:* “Arte y técnica que tiene por objeto el levantamiento, la redacción y publicación de mapas”.

*Definición de cartografía espiritual:* “La forma de identificar los poderes en el mundo espiritual, las estructuras en el ámbito cultural que se expresan y sus efectos en el mundo natural”.

Esta definición no es para enseñar que todo es causado por espíritus malos o demonios y que todo lo malo en las culturas está controlado por Satanás, sin considerar la voluntad de los hombres que se disponen a hacer lo malo. Por supuesto, todo lo malo que hacen los hombres en contra de Dios en contra de todos los demás tienen sus efectos en el mundo natural.

No podemos parecer que somos cazadores de demonios o algo parecido, y que cuando vamos a una ciudad con el propósito de fundar una nueva iglesia andamos con binoculares buscando espíritus malos para dispararle o invitarlos a pelear. Claro que no. Lo que buscamos en las ciudades que nos disponemos a fundar una nueva iglesia es gente, personas que necesitan a Cristo como su salvador personal y que necesitan ser liberados del poder de Satanás. Nuestra misión es presentarle el evangelio de nuestro Señor Jesucristo e invitarlos a rendir sus vidas a Él.

Si la gente que encontramos en la ciudad en la cual vamos a fundar una nueva iglesia no son Hijos de Dios, son hijos de Satanás y para poderlos liberar, tenemos que primeramente depender de la oración de intercesión.

## Contrastes entre el Antiguo y el Nuevo Testamento

Dios había entregado la tierra de Canaán a los Israelitas, pero allí moraban gigantes a quienes tendrían que echar fuera. Moisés envió a 12 espías a reconocer la tierra y ver la clase de enemigo al cual tendrían que enfrentarse. “Y Jehová hablo a Moisés diciendo: Envía tú hombres que reconozcan la tierra de Canaán, la cual yo doy a los hijos de Israel; de cada tribu de sus padres enviaréis un varón, cada uno príncipe entre ellos... Los envió, pues, Moisés a reconocer la tierra de Canaán, diciéndoles: Subid de aquí al Neguev, y subid al monte, y observad la tierra cómo es, y el pueblo que habita, si es fuerte o débil, si poco o numeroso; cómo es la tierra habitada, si es buena o mala; y como son las ciudades habitadas, si son campamentos o plazas fortificadas...y volvieron de reconocer la tierra a fin de cuarenta días” (Números 13:1-2, 17-19,25).

En estas órdenes notamos un estudio minucioso de las ciudades, su gente, la forma que vivían, la cantidad, y su condición moral. Este es un buen ejemplo a seguir cuando llegamos a una ciudad para fundar una nueva iglesia.

El ejemplo que no debemos seguir en el caso de los Israelitas fue el de cogerle miedo a los gigantes que habitaban la tierra y no confiar en el poder de Dios para echarlos fuera y posesionarse de la tierra que ya Dios le había entregado. Las consecuencias de su cobardía fueron 40 años en el desierto.

Al otro lado de esto tenemos a Jesús ganando sus batallas en su misión de fundar su iglesia. En el Evangelio según San Lucas, (14:25-33), Jesús enseña lo que cuesta seguirle y esto se puede aplicar a lo que se requiere para fundar una nueva iglesia en una nueva ciudad. Resumen del pasaje: El que me quiere seguir tiene que estar dispuesto a dejar todo... el que no lleva su cruz y viene en pos de mí, no puede ser mi discípulo... el que quiere edificar una torre se sienta primero y calcula los gastos a ver si tiene todo lo



que necesita no sea que después que halla puesto el cimiento, y no pueda acabarla todos los que lo vean comiencen a hacer burla de él, diciendo: Este hombre comenzó a edificar y no pudo acabar. ¿O que rey, no se sienta primero y considera si puede hacer frente con diez mil al que viene con él con veinte mil... así, pues, cualquiera de vosotros que no renuncia a todo lo que posee, no puede ser mi discípulo”.

El reto a los que se disponen a fundar nuevas iglesias es a depender totalmente del poder de Jesús.

En el Evangelio según San Lucas tenemos un ejemplo del poder de Jesús sobre el de Satanás (8:26-39). Lo primero que notamos es el reconocimiento de Jesús como el Hijo del Dios altísimo y que Jesús ya estaba poniendo su poder en acción porque el endemoniado le gritó: te ruego que no me atormentes.

El resumen del encuentro es que el endemoniado confiesa que está posesionado de demonios y que Jesús obró en su favor y lo liberó. Luego de liberarlo le dio instrucciones para que diera testimonio a los de su casa y les contara cuan grandes cosas había hecho Jesús con él.

### **Instrucciones de Jesús a sus discípulos**

Mateo 10:1-15; Marcos 6:7-13; Lucas 9:1-6

“Después de reunirlos les autorizó sobre los espíritus inmundos, para que los echasen fuera y para sanar toda enfermedad y toda dolencia... y saliendo predicaban que los hombres se arrepintiesen y echaban fuera muchos demonios y ungían con aceite a muchos enfermos y los sanaban... y los envió a predicar el Reino de Dios y a sanar a los enfermos... y saliendo pasaban por todas las aldeas (pueblos ciudades) anunciando el evangelio y sanando por todas partes”.

Entre las instrucciones está la autoridad sobre los espíritus inmundos, el sanar toda enfermedad y dolencia y predicar el evangelio para la salvación. Así como en los tiempos de Jesús y sus discípulos, esto sigue siendo

la norma de los que se disponen a trabajar en la obra del Señor, especialmente la gran obra de fundar nuevas iglesias.

También Jesús enseñó a sus discípulos la diferencia entre los endemoniados y las enfermedades naturales (Marcos 1:32-33). “Y sanó a muchos que estaban enfermos de diversas enfermedades, y echó fuera muchos demonios, porque le conocían (v.33). Entre las cosas que aprendemos aquí está que las enfermedades naturales no son causadas por demonios y que la influencia de Satanás para afectar espiritualmente al hombre es real. El fundador de nuevas iglesias tiene que tener esto bien claro para poder tener éxito. La identificación propia del enemigo ayudó a los primeros fundadores de iglesias y tuvieron mucho éxito en su misión.

### **Ejemplo en las ciudades modernas**

Como hemos hecho claro, Satanás está en acción en toda ciudad moderna y se manifiesta en muchas formas. Lo primero que tenemos que hacer cuando llegamos a una ciudad a fundar una nueva iglesia es identificar las formas en las cuales Satanás está obrando. La pregunta es: ¿Cómo?

1. Identificando los pecados predominantes en ciertos lugares específicos.
2. Por medio de las estadísticas de crímenes.
3. Empezando a conocer la gente que habita la ciudad.
4. Orando a Dios que no ilumine y nos dirija a la misma vez que entramos a interceder por ellos ante Dios quien nos ha enviado a fundar una nueva iglesia para redimir a los pecadores y salvarlos de las garras del pecado y de Satanás.

### **III Formación del equipo de intercesión**

“Y busqué entre ellos hombre que hiciese vallado y que se pusiese en la brecha delante de mí, a favor de la tierra, para que yo no la destruyese” (Ezequiel 22:30).

Después de haber navegado por las Escrituras que hemos considerado, debemos estar convencidos de que la oración de inter-

cesión es indispensable para los que se disponen a fundar una nueva iglesia. La mejor manera de preparar una estrategia para conquistar ciudades enteras para Cristo y fundar

iglesias fuertes, prósperas y saludables y que se reproducen fundando otras nuevas iglesias es practicando la oración de intercesión.

## Tareas o asignación

*Algunas ideas para la formación del equipo de intercesión:*

1. Seleccione e invite a amigos, familiares, hermanos en la fe y compañeros en el ministerio para que vengan a ser sus compañeros de oración de intercesión y guerreros espirituales. Ellos le ayudarán a ganar las batallas espirituales (en el campo espiritual) y los resultados se verán en el mundo real.
2. Expóngales dinámicamente la visión que Dios le ha dado con relación al lugar específico donde su fundará la nueva iglesia y las influencias positivas que ésta traerá a las familias de la ciudad.
3. Preséntele una hoja de compromiso por un año (un año es suficiente ya que se espera que la nueva iglesia crezca y pueda formar y organizar su propio equipo de intercesión). Después que le firmen la tarjeta aceptando el compromiso, les devuelve una copia con una carta de agradecimiento por poder contar con ellos con la oración de intercesión.
4. Manténgales informados de lo que está pasando a través de un boletín semanal o mensual, dependiendo de las necesidades que surjan, como también informarles de las nuevas peticiones, asuntos, problemas y personas por las cuales orar específicamente.
5. Celebre con su equipo de intercesión todas las victorias obtenidas por medio de la oración de intercesión.
6. Invítelos cada vez que realice actividades especiales una vez que la iglesia haya sido establecida. Esto los motivará a continuar en su equipo de intercesión y es posible que queden permanentemente orando por su ministerio.

### **Equipo de Intercesión en la iglesia ya formada**

1. Además de todo lo mencionado anteriormente, enseñe a los integrantes del Equipo de Intercesión los principios básicos y sencillos, pero poderosos sobre la oración de intercesión.
2. Establezca con ellos reuniones de oración en las cuales todos los integrantes del Equipo de Intercesión puedan estar juntos. El formato debe ser sencillo. Comparta un texto o pasaje bíblico relacionado a la oración y dé testimonio glorificando a Dios por alguna oración contestada.
3. Planifique eslabones de ayuno y oración con todo el equipo de intercesión, organizándolos y distribuyéndolos e en los diferentes días, de acuerdo a los horarios que tengan disponibles.

## **IV Conclusión**

La oración es y seguirá siendo por siempre el ejercicio espiritual más maravilloso e indispensable para todos los asuntos del Reino de Dios. La práctica de la oración nos lleva a la íntima relación con el dueño y Señor de la mies. Por la oración Él nos revelará el camino que debemos tomar en cada situación que se nos presente al estar ensanchando el Reino de Dios por medio de la nueva iglesia que estamos fundando.

"La comunión íntima de Jehová es con los que le buscan y a ellos hará conocer su pacto" (Salmo 25:14). †

## Unidad 5

# GRUPO DE ENFOQUE

Por Roberto Hodgson

Director Nacional de Misión Hispana EUA-Canadá

### Razón para estudiar esta unidad:

*Al estudiar esta unidad aprenderá a reconocer la importancia de concentrarse en un grupo de personas para ser más eficaz en el cumplimiento de la Gran Comisión.*

### Objetivos:

1. Demostrar que en el plan de la estrategia de Dios para la evangelización se incluye áreas geográficas y grupos específicos de personas.
2. Indicar cómo proceder en una comunidad para identificar y localizar al grupo de personas al cual el Señor le ha llamado a ganar para el reino de Dios.
3. Presentar el gran desafío que tenemos en Estados Unidos y el Canadá en la evangelización de los hispanos-latinos para introducirlos en el reino de Dios.



### Definición:

En el movimiento de fundar nuevas iglesias se ha desarrollado un principio que ayuda a enfocar y determinar el grupo específico de personas al cual se quiere alcanzar con el evangelio de Jesucristo. El principio del grupo de enfoque parte de la premisa de que el fundador de la nueva iglesia siente la inclinación o la convicción de trabajar con un grupo determinado (niños, jóvenes, adultos, solteros, casados, nacionalidad o raza).

Este principio ayuda al fundador de la nueva iglesia a conocer mejor a su grupo de alcance y así responder más eficazmente a las necesidades o intereses del grupo. Este principio se debe aplicar a la exégesis o exploración de la comunidad en la que se trabaja(rá).

### **Forma tradicional del grupo de enfoque**

La mayoría de las iglesias que se han iniciado parten de la premisa de que las puertas de la iglesia se abren para todos los grupos de personas. Tradicionalmente se da inicio a la nueva iglesia sin determinar un grupo específico de alcance.

En la reunión del Comité de Nuevas Iglesias de septiembre 2001, se hizo un análisis de cómo se inician las iglesias. Estos son algunos de los resultados que refuerzan el concepto tradicional de iniciar la nueva iglesia sin enfocar a un grupo determinado.

*Diáspora:* Una persona o grupo de personas que han inmigrado a cierta área y desean iniciar una nueva iglesia.

*Iglesia anfitriona:* La iglesia identifica o se encuentra que su comunidad se está poblando por los hispanos-latinos al cual desean evangelizar.

*Un grupo que pertenece a una iglesia:* Hispanos-latinos que se congregan en una iglesia de habla inglés o una iglesia de habla español quieren iniciar una nueva congregación en una nueva área.

*Un pastor o líder llega a un lugar:* El pastor o líder se mueve a una nueva área-inmigrando de su país de origen o lugar y encuentra la oportunidad de continuar su ministerio fundando una nueva iglesia.

*Por extensión de célula:* La iglesia local trabaja con el sistema celular y ve la oportunidad de fundar una nueva iglesia.

*Por división:* Un grupo de la congregación no puede continuar en su iglesia local.

### **Ejemplos bíblicos para reforzar el principio del grupo de enfoque para el inicio de una nueva iglesia**

*Fundamentos bíblicos del grupo de enfoque:*

Hechos 1:8

Jerusalén, Judea, Samaria, Último de la tierra.  
Hechos 2:7-11; Juan 1:11; Mateo 10:5-6

*Grupo(s) de enfoque en el contexto hispano-latino*

El grupo de enfoque se puede determinar

por preferencia o por el contexto geográfico. El ministerio en la comunidad hispano-latina nos da cierta categoría de grupo que otras comunidades no tienen.

Los recién llegados  
Por país  
Segunda generación  
Matrimonios  
Profesionales  
Adultos  
Ancianos  
Jóvenes  
Niños

### **Diferentes grupos de hispanos-latinos**

En mayo de 1998, la revista *US News and World Report* escribió un artículo en inglés acerca de las características distintivas entre algunos de los grupos de hispanos-latinos en los Estados Unidos. En ese artículo se mencionaba el fenómeno de que la comunidad hispano-latina crecía aceleradamente y que se podían clasificar por lo menos 17 subgrupos con características muy particulares.

Subgrupos que nos ayudarán a conocer mejor la comunidad hispano-latina en el grupo de enfoque para el inicio de una nueva iglesia.

Mexicanos; Texanos; Puertorriqueños; Cubanos; Segunda generación; Centroamericanos; Dominicanos; Sudamericanos; Trabajadores de temporadas; Clase media y profesional; Los barrios.

La agrupación de estos subgrupos nos ayuda a reconocer y a tener una mejor idea de la diversidad cultural y la condición socio-económica de los hispanos-latinos. Para subrayar esta realidad de la diversidad hispano-latina se está usando la expresión: "No todos los hispanos-latinos comen salsa; algunos la tocan y otros la bailan".

El grupo de enfoque ayuda a determinar los métodos y las estrategias que se deben usar para alcanzar al grupo determinado para el inicio de la nueva iglesia.

## El apóstol Pablo y el grupo de enfoque

(Hechos 17:1-2; 18:4-6)

Grupo de enfoque: Judíos

Lugar: Tesalónica

Nuevo grupo de enfoque: Gentiles

El grupo de enfoque determinará los programas y estrategias de alcance en el inicio de la nueva iglesia.

## Fundamentos bíblicos para el concepto de la exploración de la comunidad

(Josué 2:1)

Id y explorad la tierra y a Jericó.

Entraron en casa de una ramera -Rahab.

Hechos 17:22-23

Observo que ustedes son sumamente religiosos.

---

## Tareas-asignaciones

### 1. Exploración de la comunidad:

Datos demográficos (información del Censo).

Organizaciones comunitarias

Instituciones religiosas.

Centros recreativos.

Escuelas

Lugares comerciales.

Pequeños comercios (tienda, lavandería pública).

Lugares de servicio (barbería, restaurantes, tintorería).

A primera vista (caminando o conduciendo)

### 2. Enumere otros lugares o centros de información para conocer mejor su comunidad

- 1) \_\_\_\_\_
- 2) \_\_\_\_\_

### 3. Decida sobre el grupo de enfoque que escogerá para fundar la nueva iglesia.

### 4. Haga un estudio completo del grupo de enfoque que ha escogido para fundar la nueva iglesia. Incluya:

Datos geográficos

Datos demográficos

Condiciones sociales

Condiciones económicas

Nacionalidades representadas

### 5. A la luz de su estudio del grupo de enfoque, decida sobre los métodos y estrategias que pondrá en acción al estar fundando la nueva iglesia.

***Lo que no se debe hacer en el proceso de la exploración con ciertos grupos de hispanos-latinos: Tomar notas de una encuesta personal. Entrevistar por teléfono. Ofrecer servicios futuros que no se puedan cumplir. Tomar más tiempo del necesario.***

***La exploración de la comunidad le ayudará a conocer las necesidades y la micro-cultura de su grupo de enfoque en la comunidad donde usted fundará la Nueva Iglesia.***

***Exploración + Datos de Información = Mejores Estrategias de Evangelismo. †***



## Unidad 6

# Valores Esenciales de la Iglesia del Nazareno

Por José Cardona  
*Director de Misiones del  
Distrito Central de Florida*



### Razón para estudiar esta unidad

Los valores esenciales determinan lo que somos y lo que hacemos como iglesia. Nos distinguen como iglesia, nos dirigen en los ministerios y nos ayudan a establecer las prioridades. Le dan forma a la estructura organizacional, sirven de inspiración a la congregación e identifican el carácter de la iglesia. En su totalidad contribuyen al crecimiento y progreso de la iglesia.

Los valores esenciales tienen que ser bíblicos, incambiables y que toquen las necesidades más profundas del alma. Por lo tanto, es esencial que conozcamos bien lo que nos identifica como la Iglesia del Nazareno.

### Objetivos

1. Entender y apreciar que somos esencialmente cristianos, que predicamos y vivimos la santidad y que tenemos un compromiso con Dios de cumplir con la Gran Comisión que nos dejara nuestro Señor Jesucristo.
2. Que podamos aceptar el reto de cumplir la Gran Comisión en nuestra propia Jerusalén, que será la nueva iglesia que estamos fundando, pero también que sigamos con el ciclo de multiplicación por todo el mundo.
3. Que aceptemos la gran responsabilidad, que es parte esencial al fundar una nueva iglesia y continuar edificandola, de practicar los elementos que harán nuestras iglesias fuertes, saludables espiritualmente y que se multiplicarán para seguir el ciclo del crecimiento de reino de Dios, hasta que Jesús cumpla con su promesa de regresar por su esposa, que somos nosotros, su iglesia.

## **Introducción**

La Iglesia del Nazareno fue fundada para transformar al mundo por medio de la predicación de la santidad bíblica, y tiene como objetivo principal el cumplimiento de la Gran Comisión. La misión esencial es hacer discípulos de Cristo por todo el mundo.

La Iglesia del Nazareno se define no sólo por sus creencias, sino también por su participación en la misión de Dios de salvar a todo el mundo y en la forma que practica sus ministerios.

Es muy apropiado que al comienzo de un nuevo milenio proclamemos claramente nuestra misión, nuestro llamado, nuestras creencias y nuestros valores esenciales dentro del contexto de fundar nuevas iglesias para el cumplimiento de la Gran Comisión.

### **Somos un pueblo cristiano**

Como pueblo cristiano nos identificamos con la iglesia universal de Jesucristo.

Proclamamos a Jesús como Señor y salvador.

Aceptamos la Divina Trinidad: Dios Padre, Dios Hijo, Dios Espíritu Santo.

Celebramos y valorizamos nuestra herencia wesleyana de santidad y creemos que es la forma de entender la fe que es bíblica, razonable y que se puede experimentar personalmente.

### **Somos un pueblo de santidad**

Como pueblo de santidad creemos que Dios por ser santo nos llama a vivir en santidad. Creemos que el Espíritu Santo nos santifica y que es una obra de gracia de Dios. Creemos que esta obra de gracia puede identificarse bíblicamente en varias formas, tales como: “La perfección cristiana”, “El amor perfecto”, “La pureza de corazón”, “El bautismo con el Espíritu Santo”, “La plenitud de la bendición”, y la “Santidad cristiana” (*Manual, Iglesia del Nazareno*, Artículo X, la entera santificación). Creemos que los resultados de esta obra de gracia incluyen: La limpieza del corazón de todo pecado. La reno-

vación de la imagen de Dios en nosotros. La capacitación para amar a Dios con todo nuestro corazón, mente y fuerzas y amar a todo el mundo con la misma intensidad que nos amamos a nosotros mismos.

Crea en nosotros el carácter personal que nos identifica como discípulos de Cristo. La vida de santidad nos identifica como cristianos.

### **Somos un pueblo misionero**

Como pueblo misionero respondemos al llamado de la Gran Comisión de quien aceptamos como nuestro salvador y Señor.

Creemos que somos capacitados por el mismo poder del Espíritu Santo en el mismo nivel que Él prometió que capacitaría a sus primeros discípulos.

Aceptamos que nuestro llamado es la continuación de la edificación de su reino y que esto se logra más efectivamente por medio de la fundación de nuevas iglesias. La fundación de nuevas iglesias tiene que ser un ciclo que no tiene fin y que nos debe llevar al más allá de la iglesia en particular que estamos fundando a todos los extremos del mundo.

Nos disponemos a cumplir con la Gran Comisión fundando y edificando su iglesia practicando los siguientes elementos esenciales:

- Predicación Bíblica
- Evangelización
- Compasión
- Discipulado
- Adoración
- Capacitación
- Multiplificación

### **Predicación bíblica**

Nuestro objetivo principal será la predicación de la buenas nuevas de salvación a los que todavía no han aceptado a Jesús como su Salvador personal. La concentración en la salvación de los perdidos nos identificará como una iglesia que establece como prioridad la evangelización. La evangelización



efectiva es la que añade cada día a la iglesia las almas que edifican el reino de Dios.

La predicación bíblica tiene también como objetivo edificar espiritualmente a la iglesia de Cristo. La concentración en la edificación de la iglesia por medio de la predicación y enseñanzas de la Biblia nos ayudará a edificar una iglesia fuerte, que podrá enfrentarse al mundo.

### **La evangelización**

La Gran Comisión tiene como objetivo principal ganar a los perdidos. Jesús nos ordenó ir por todo el mundo y predicar el evangelio. Pero si ponemos atención a su mensaje, dijo claramente a sus discípulos: comenzando en Jerusalén. Luego sería: Judea, Samaria, y por todo el mundo.

Ya hemos mencionado la importancia de la predicación bíblica como esencial para la evangelización, y la lógica nos lleva a pensar que es la predicación que ocurre en el templo cuando se reúne la iglesia para adorar a Dios y a escuchar el mensaje que se predica. Pero también tenemos que pensar en la evangelización que nos lleva a toda nuestra Jerusalén; es decir, el pueblo, la ciudad o área en la cual somos llamados a fundar una nueva iglesia que crezca y se multiplique. En este punto tenemos que buscar la dirección de Dios para poner en acción todos los métodos efectivos dentro de un plan de acción bien definido y dirigido.

Cuando salimos de las cuatro paredes del templo, siendo dirigidos por Dios a evangelizar el pueblo, ciudad o área en la cual ministramos, estamos proclamando que la evangelización es una de nuestras prioridades esenciales.

### **Compasión**

La evangelización y la compasión se tienen que tomar de la mano para cumplir con la Gran Comisión de ganar las almas de los perdidos. El modelo de Jesús (Lucas 4:17-19. “El Espíritu del Señor está sobre mí, por cuanto me ha ungido para dar buenas nue-

vas a los pobres.. sanar los quebrantados de corazón, pregonar libertad a los cautivos y vista a los ciegos... predicar el año agradable del Señor”) nos revela que Él consideró que la predicación del mensaje de salvación tenía que ser acompañado por actos de compasión. Como pueblo de Dios somos llamados a compartir su gran amor a los perdidos por medio de actos de compasión.

Cuando continuamos edificando la iglesia practicando la compasión estamos entrenando a los nuevos convertidos en la forma que como pueblo de Dios edificamos su reino.

Es esencial que nuestras iglesias sean centros de compasión que tienen como objetivo esencial ganar almas para el reino de Dios.

### **Discipulado**

A los que Jesús llamó fueron conocidos como sus discípulos. Nuestro llamado esencial cuando fundamos una nueva iglesia es hacer discípulos de Jesús para continuar con el ciclo de seguir llamando a otros a que se hagan discípulos de Jesús.

Por supuesto, tenemos que seguir el modelo de Jesús. A los que Él llamó también les enseñó; los disciplinó. Al fundar una nueva iglesia tenemos que adoptar esta fase del ministerio como elemento esencial de fundar, edificar y dirigir la nueva iglesia.

Como la nueva iglesia que fundaremos debemos utilizar todos los medios y formas que nos ayuden a disciplinar la diversidad de personas que estaremos alcanzando. La lista puede ser grande: Estudios bíblicos en el templo y los hogares, clases en la escuela dominical, organización de grupos pequeños con ese objetivo... dando oportunidad a los que se están discipulando para que practiquen lo que están aprendiendo y el ciclo de discipular se amplíe.

Si tomamos tiempo para definir lo que es ser discípulo de Jesús, identificaremos lo que se requiere para discipular. Ser discípulo de Cristo implica la clase de vida que lo identificará como Cristo.

Se aprende a vivir como Cristo por medio de lo que revelan las Escrituras acerca de la vida de Jesús.

Se aprende a ser discípulo sometándose a la disciplina de las enseñanzas bíblicas.

El discípulo se identifica como tal dentro del cuerpo de discípulos de Cristo.

No se es discípulo por esfuerzo humano, sino por la obra del Espíritu Santo en cada quien.

La formación del carácter personal que identificará al creyente como discípulo se forma y se fortalece por medio de:

Estudio de la Biblia.

Práctica de la oración y el ayuno.

La participación en la adoración colectiva.

La expresión del amor por medio del servicio a los demás.

Viviendo con sencillez y humildad.

Permitiendo que el fruto del Espíritu Santo (el amor) con todos los derivados se demuestren y pongan en práctica en el diario vivir.

Viviendo para practicar el Gran Mandamiento: Amando a Dios con todo el corazón, la mente, y las fuerzas y al prójimo como a uno mismo.

### **Adoración**

Algunos consideran que las guerras en las iglesias en relación con los estilos de adoración es un fenómeno nuevo. Pero en los tiempos de Jesús y al considerar el contexto de su conversación con la mujer samaritana, ya existían las diferencias en relación con la adoración.

Jesús reveló a la mujer samaritana lo que viene a ser nuestro guía para todos los tiempos. "Mas la hora viene, y ahora es, cuando los verdaderos adoradores adorarán al Padre en espíritu y en verdad; porque también el Padre tales adoradores busca que le adoren. Dios es Espíritu y los que le adoran, en espíritu y en verdad es necesario que le adoren" (Juan 4:1-42).

Hemos aprendido a reconocer que el contexto cultural y social determina los estilos de

la adoración, pero la esencia tiene que ser determinada por la dirección del Espíritu Santo.

Los hispanos de Estados Unidos y Canadá representamos 23 países y sabemos que hemos recibido influencia de una gran diversidad de culturas y posiciones sociales. Por lo tanto, encontramos infinidad de estilos y conceptos relacionados con la adoración.

Para los efectos de esta presentación tenemos que considerar nuestro contexto cultural y social en Estados Unidos y Canadá y la herencia que traemos de nuestros países.

Dentro de este marco de referencia tenemos que establecer ciertos principios dirigidos por la revelación de Dios por medio de la enseñanza de su Hijo. En esencia, el concepto es que Dios se agrada de los que le adoran en espíritu y en verdad.

### **Adoramos a Dios**

Esto quiere decir que el enfoque de nuestra adoración es la exaltación de Dios. Esta declaración pone en tensión todo acto de adoración en el cual se exalta al que adora; ya sea un cantante solo, una agrupación, un equipo de adoración, y aun una gran congregación. Lo mismo se aplica al uso de todo instrumento o equipo musical.

Es esencial que nos identifiquemos como una iglesia que se reúne para adorar y exaltar a Dios y no para entretener a la gente que viene a ser entretenida.

Adoramos a Dios porque lo amamos.

Amamos a Dios porque Él nos amó primero. Su amor se expresó en su plan para nuestra salvación personal. Su plan de salvación personal incluye su cuidado diario, su dirección por medio del Espíritu Santo y al final el cumplimiento de su promesa de la vida eterna.

Teniendo esto en cuenta es esencial que continuamente celebremos los elementos que representan la salvación. Constantemente tenemos que proclamar lo que Dios hizo, hace y hará por nosotros.

Una vez que establecemos que el objeto

de nuestra adoración es Dios y que lo debemos adorar en espíritu y en verdad, y que la razón por la cual lo adoramos es porque Él nos amó, entonces podemos considerar algunos elementos esenciales que se deben incluir en el acto de adoración del cristiano; por supuesto, tomando en consideración nuestro contexto cultural y social.

### **Oración**

Debemos practicar todo tipo de oración que es para exaltar y adorar a Dios. Desde la oración de invocación hasta la doxología, oraciones de gratitud, de intercesión, pastoral, peticiones, por los enfermos, personales y congregacionales. Desde la oración silenciosa personal y en meditación hasta el lloro y el clamor con angustia y con dolor. Por supuesto, a Dios no hay que gritarle, Él escucha hasta el sollozo silencioso de una oración intensa por una aflicción profunda.

### **Lectura de la Palabra de Dios**

La Palabra de Dios es viva, da vida y siempre cubre el propósito de Dios. Es esencial que incluyamos la lectura de la Palabra de Dios en el acto de adoración.

### **Predicación de la Palabra de Dios**

La mayoría estamos de acuerdo en que muchos de los elementos que se incluyen en el acto de adoración deben tener como dirección el mensaje que se ha de predicar. Esto pone la predicación de la Palabra de Dios en el mismo centro del acto de adoración.

### **Celebración de los Sacramentos**

La Iglesia del Nazareno, juntamente con muchas otras denominaciones cristianas, reconoce el bautismo en las aguas y la Santa Cena como los dos sacramentos que estableció Jesús mismo. En cuanto a los tiempos para la celebración de estos sacramentos como parte del acto de adoración hay diversidad de opiniones. Lo que queremos establecer es que son elementos esenciales que se deben incluir en el acto de adoración.

### **Cantando himnos y coros y por medio de la música**

Aquí debemos tener cuidado de que todo cántico, himno, o coro que se canta y todo instrumento musical que se toca tiene como propósito esencial adorar a Dios. La gran diversidad cultural y social es aceptada por Dios, y Dios mismo determinará y recibirá lo que se hace en espíritu y en verdad.

### **Diezmos y ofrendas**

Desde los principios de su relación con la criatura que Dios creó, Dios mismo estableció el elemento de presentar ofrendas a Él como elemento esencial para la adoración. El ejemplo de Caín y Abel revelan el espíritu con el cual debemos presentar nuestras ofrendas a Dios.

El historial tras este elemento en la adoración es largo y extenso, pero la esencia es una demostración de nuestro agradecimiento, entrega y disposición a participar con una parte de lo que Él nos ha provisto para que su plan de salvación se siga expandiendo por todo el mundo.

### **Capacitación**

En muchas ocasiones escuchamos el comentario relacionado con el testimonio de aquellos que identificaron a los primeros discípulos de Jesús como hombres sin estudios, como argumento para rechazar la capacitación para ministrar mejor. Este argumento no le hace caso a la evidencia bíblica para analizar el primer mensaje del discípulo Pedro. Pedro demuestra un conocimiento amplio y profundo de las Escrituras. Por supuesto, Pedro no había estado en el círculo de los que se conocían como estudiantes, pero en alguna otra forma había sido capacitado en el conocimiento de las Escrituras. Los hogares de los judíos y las sinagogas eran los centros de capacitación.

La Iglesia del Nazareno reconoce la necesidad de la mejor capacitación para ministrar más eficazmente. El mejor argumento bíblico para una mejor preparación a fin de mi-

nistrar más eficazmente es el del apóstol Pablo. Pablo era una persona altamente capacitada que fue utilizado por Dios para hacer grandes cosas en favor del engrandecimiento de su reino.

Nuestras iglesias deben ser centros de capacitación cristiana. La escuela dominical, los cursos para el discipulado, los grupos pequeños para estudiar la Biblia, institutos para estudiar sistemáticamente la Biblia pueden ser los medios para ofrecer mejor capacitación a los creyentes.

Fuera de la iglesia local, la Iglesia del Nazareno cuenta con institutos y colegios bíblicos, universidades y seminarios para ofrecer la mejor capacitación posible para los que quieren servir al Señor.

Desde los mismos comienzos, los líderes de la Iglesia del Nazareno establecieron colegios con el propósito de capacitar a la iglesia para el servicio cristiano. Este enfoque ha venido a ser parte esencial de nuestra Iglesia del Nazareno.

### **Multiplicación de iglesias**

El movimiento de fundación de nuevas iglesias no es nuevo, sino que es un esfuerzo de revitalizar algo esencial que se ha relegado. Lo que debe ser la regla, la medida que nos identifica como iglesia, ha venido a ser la excepción.

La Gran Comisión explícitamente implica la multiplicación de iglesias como lo esencial para la edificación del reino de Dios.

Primero Jerusalén, pero Jerusalén tiene que multiplicarse y pasar a Judea, Samaria y todo el mundo. La iglesia primitiva así lo hizo bajo la dirección del Espíritu Santo y se multiplicó por todo el mundo conocido. Este sigue siendo el reto de la Gran Comisión: la multiplicación de la iglesia por medio de la fundación de nuevas iglesias.

El llamado es a participar significativamente en el plan de fundar nuevas iglesias. Iglesias grandes, medianas y pequeñas pueden participar en la fundación de nuevas iglesias de acuerdo con sus recursos, dones y habilidades.

El futuro de la Iglesia del Nazareno, como toda denominación cristiana, depende de la intensidad y lo extenso del cumplimiento de la Gran Comisión por medio de la fundación de nuevas iglesias.

## **Tareas-asignaciones**

Escriba abreviadamente los valores esenciales que dirigirán la nueva iglesia que está fundando en sus comienzos, desarrollo, organización y multiplicación.

Ejemplo: Nuestra iglesia tiene como fundamento la obra redentora de Cristo. Presentamos a Jesús como el único Salvador para todo el mundo. Proclamamos y vivimos la vida de santidad. Nos disponemos a cumplir con la Gran Comisión de Jesús de predicar el evangelio por todo el mundo.

*Nuestras prácticas como Iglesia de nuestro Señor Jesucristo y como Iglesia del Nazareno son:*

- Predicación Bíblica
- Evangelización continuamente para ganar nuevas almas para el Reino de Dios.
- Ministerios de compasión para practicar el amor de Dios ante las necesidades del mundo.
- Discipular a todos los que aceptan a Jesús como su salvador para que quieran vivir la clase de vida que Jesús vivió.
- Adoración para exaltar a Dios.
- Capacitación a todos los creyentes para servir mejor a Dios por medio de su iglesia.
- Fundación de nuevas iglesias con el propósito de multiplicar la obra de Dios ☩.

### **Recursos:**

*Bienvenido a la Iglesia del Nazareno*, Editorial Presencia, Kansas City, MO, 2002.

## Unidad 7

# Cómo Reclutar el Equipo Misionero

Por José Cardona  
*Director de Misiones del  
Distrito Central de Florida*

### Razón para estudiar esta unidad

Al estudiar esta unidad reconocerá que una nueva iglesia no se puede fundar por una sola persona, sino que necesitará a un grupo de personas interesadas en fundar una nueva iglesia.

### Objetivos:

1. Descubrir que Jesús mismo comenzó con un grupo pequeño que continuó aumentando hasta el día mismo de la inauguración oficial de la iglesia del Señor, el día de Pentecostés.
2. Comprender que hay diferentes enfoques para reunir el equipo misionero.
3. Entender la importancia de analizar bien el equipo de lanzamiento a fin de distribuir el liderazgo para los ministerios que se han de establecer.

### Definición del equipo misionero

Grupo de cristianos interesados en fundar una nueva iglesia.



## I. Cómo reclutar el equipo misionero

### ***El Modelo de Jesús***

Marcos 1:16-20. Jesús reclutó primero a dos hermanos: Simón y Andrés, quienes eran pescadores y gente común. Luego a otros dos pescadores que también eran hermanos, Jacobo y Juan. Los cuatro eran del mismo vecindario o comunidad. En resumen: eran familiares, del mismo nivel económico y social, y gente común.

Marcos 1:21—2:11. Jesús se los llevó para entrenarlos prácticamente.

Marcos 2:13 (Mateo 9:9-13). Luego Jesús reclutó a otro más, Levi, quien era cobrador de impuestos. Un hombre muy diferente de los otros cuatro, pero que Jesús quiso que formara el grupo misionero inicial. En resumen, el grupo misionero inicial se componía de cuatro pescadores y un cobrador de impuestos.

### ***Expansión del equipo misionero***

Marcos 6:7-13, Mateo 10:5-15, Lucas 9:1-6. Oficialmente Jesús nombró a otros siete al grupo misionero: Felipe, Bartolomé, Tomás, Mateo, Jacobo, Lebeo, Simón, Judas. Ahora el Equipo Misionero se había expandido a 12.

### ***El reto para el grupo misionero:***

Mantenerse cerca y seguir a Jesús. Hacer la obra de evangelismo como el Señor les pidiera: Sanar a los enfermos y así atender sus necesidades físicas; esto es ministerio de compasión. Echar fuera demonios y así atender las necesidades espirituales.

La expansión continuó llamando a hombres comunes y proveyéndoles entrenamiento práctico y llegó a los 70 (Lucas 10:1-12).

### ***El gran día de apertura***

El Equipo Misionero había llegado como a 120. En aquel gran día el Espíritu Santo se manifestó en gran manera y se añadieron 3,000 nuevas almas al reino de Dios.

Cuando los 120, llenos del Espíritu Santo, entraron en acción, la iglesia del Señor creció

de 3,000 a 5,000 y pronto alcanzó a multitudes que no se podían contar.

El modelo de Jesús nos sirve de inspiración para creer que Dios sigue interesado en la gran obra de la evangelización de todo el mundo, y que quiere hacerla por medio de hombres y mujeres que respondan al llamado de fundar nuevas iglesias.

### ***Cómo reclutar el equipo misionero hoy***

Desde la perspectiva de un fundador de una nueva iglesia que va a una nueva comunidad.

Posibilidad # 1: Sin ningún contacto con cristianos en la comunidad.

Cómo encontrar a otros cristianos interesados en fundar una nueva iglesia y que se unan a él para formar el equipo de lanzamiento.

Posibilidad # 2: Sin ningún tipo de contacto en la comunidad.

Cómo empezar a ganar a inconversos para Cristo y entrenarlos para que vengan a formar parte del equipo misionero.

### ***Métodos para empezar a reclutar el equipo misionero:***

#### ***La oración***

Lo primero tiene que ser la oración para pedir la ayuda de Dios a fin de encontrar a las personas con las cuales ha de trabajar para fundar la nueva iglesia.

Aquí puede incluir el Equipo de Intercepción, que puede ser formado por otros cristianos los cuales se comprometerán a orar por la fundación de la nueva iglesia.

#### ***Organizaciones cristianas***

Identificar organizaciones cristianas que ya están trabajando en la comunidad con otros objetivos, y tratar de reclutar a algunos de ellos que tengan interés en ayudar a fundar una nueva iglesia.

#### ***Iglesias en la comunidad***

Encontrar las iglesias grandes en la co-

munidad y empezar a establecer buenas relaciones con los líderes. Luego ser sabios en la forma de solicitar ayuda de personas interesadas en ayudar a fundar una nueva iglesia por un período limitado.

### **Mercadeo**

Utilizar todos los medios de comunicación disponibles para penetrar en la comunidad con la noticia de que una nueva iglesia se está fundando, e invitar a los interesados a unirse para ayudar en la fundación de la misma.

### **Establecimiento de una red de comunicación en la comunidad**

Aprovechar todo contacto personal para dar a conocer que se está fundando una nueva iglesia. Desde las escuelas públicas hasta los supermercados; desde los bancos hasta los parques; desde el vecindario en que se está viviendo hasta toda la comunidad, el mensaje tiene que ser: estoy reuniendo el Equipo Misionero para fundar una nueva iglesia.

## **II. Desde la perspectiva de un equipo misionero pequeño que trabaja para preparar la venida de un líder para fundar una nueva iglesia**

### **Ventajas:**

- A. El objetivo inicial del grupo pequeño misionero es la expansión del grupo.
- B. La expansión del grupo ha de requerir actividades y ministerios para encontrar a otras personas interesadas en formar el Equipo Misionero para fundar una nueva iglesia.

A la medida en que progresa el grupo se está estableciendo una base financiera.

### **Desventaja:**

El fundador de la nueva iglesia vendrá a una situación en la cual se tendrá que unir a un grupo misionero que ya ha establecido la misión, la visión, las metas y los valores esenciales de la nueva iglesia que está fundando.

### **Lo que se requiere del fundador de una nueva iglesia**

- Capacidad para presentar bien la visión de la nueva iglesia.
- Motivación propia.
- Identificación personal con la totalidad del ministerio de fundar una nueva iglesia.
- Ser capaz de relacionarse apropiadamente con los inconversos.
- Contar con un cónyuge que sea ayuda idónea para el ministerio.
- Establecer y desarrollar buenas relaciones humanas.
- Estar convencido de que su meta superior es el crecimiento de la nueva iglesia que está fundando.
- Dispuesto a responder a las necesidades de la comunidad.
- Puede trabajar con otras personas que demuestran tener dones espirituales.
- Flexibles en lo que se admite flexibilidad y ajustarse en lo que requiere ajuste.
- Habilidad para crear y fomentar la unidad dentro de grupos.
- Habilidad para sobrevivir a las adversidades.
- Poner la fe en Dios para todo lo relacionado con el ministerio cristiano.

*Entre el fundador de la nueva iglesia y los líderes de los ministerios que se establezcan para iniciar la nueva iglesia tiene que haber compatibilidad y disposición de trabajar unidos, y con una agenda que indique armonía en todo lo esencial. Deben celebrar reuniones regulares para promover la unidad y solidificar la misión, la visión, los valores esenciales y las metas y objetivos. El número del grupo de líderes será determinado por los ministerios que se quieren establecer.*

### **Procedimientos a seguir:**

La prioridad del Equipo Misionero que ya ha estado en acción y el fundador de la nueva iglesia que llega, es establecer acuerdos en cuanto a la misión, la visión, las metas y los valores esenciales.

Luego unidos empiezan a preparar el plan de acción para continuar con la expansión del Equipo Misionero hacia la fundación de la nueva iglesia.

Las reuniones iniciales entre el Equipo Misionero y el fundador de la nueva iglesia deben ser para conocerse mejor y establecer los objetivos específicos que quieren lograr trabajando unidos.

Uno de los asuntos que tienen que considerar es la evaluación de los miembros del Equipo Misionero para determinar: dones espirituales, capacidades de liderazgo, talentos naturales y disposición de trabajar en la fundación de la nueva iglesia.

Siguiendo esta evaluación ya se pueden ir planeando los ministerios que se pueden poner en acción dependiendo del líder que puedan tener. Una buena regla a seguir cuando se está fundando una nueva iglesia es: No establecer ministerio para el cual no haya líder. Poniéndolo en términos positivos es: Establezca nuevo ministerio cuando tenga un líder para dirigirlo.

### **Actividades y programas**

1. Estudios de la Biblia en todas las formas y lugares posibles.
2. Servicios de adoración planeados con el Equipo Misionero en mente. Por medio de estos servicios se puede proveer la inspiración y el entrenamiento en preparación para los servicios regulares.
3. Reuniones para evaluar el trabajo, actividades y ministerios que se están poniendo en acción.
4. Actividades especiales dirigidas a la comunidad con el propósito de atraer un gran grupo y reclutar a posibles miembros para el Equipo Misionero.
5. Actividades especiales como medio de información a la comunidad de que se está fundando una nueva iglesia.

### **Entrenamiento para el equipo misionero**

Las bases deben ser bien definidas y aceptadas por todos los que quieren pertenecer al Equipo Misionero. Estas bases deben ser: (1) La Misión, (2) La Visión, (3) Los Valores Esenciales, (4) Las Metas y Objetivos.

Otros temas que deben ser considerados a la medida en que se expande el Equipo Misionero:

La misión con el modelo de la Gran Comisión.

Los siervos que son líderes.

Entrenamiento de laicos.

Ministerios culturalmente apropiados al grupo de enfoque.

La evangelización que aprovecha los enfoques apropiados al grupo de enfoque.

El desarrollo y crecimiento de la iglesia por medio del ministerio de grupos pequeños.

## **Tareas**

En forma concisa prepare declaraciones que identifiquen claramente:

1. La misión de la nueva iglesia que está fundando.
2. La visión en términos de crecimiento espiritual y estadísticamente.
3. Los valores esenciales que dirigirán la nueva iglesia.
4. Las metas y objetivos a alcanzar en los primeros 3 a 5 años.

Esto será parte de lo que estará compartiendo con las personas que estará reclutando para formar el Equipo Misionero.

Enumere los ministerios que quiere poner en acción en orden de prioridad.

Prepare la descripción de responsabilidades para los líderes de cada ministerio que estará poniendo en acción.

Decida sobre el plan que utilizará para preparar los líderes de los ministerios que estará iniciando.

### **Recursos:**

Malphurs, Aubrey, 1998 Planting Growing Churches for The 21st. Century, (Baker Books, Grand Rapids, Michigan).

Dorsey, Jim, 1997. Starter Kit For Starting Strong New Churches, New Start, NPH, Kansas City, MO ☩



## Unidad 8

# LAS FINANZAS

Por Roberto Hodgson

*Director Nacional de Misión Hispana EUA-Canadá*

### Razón para estudiar esta unidad

Aprender acerca de la importancia de preparar un presupuesto para el inicio de la nueva iglesia que está fundando. En todo proyecto se debe hacer la pregunta:

¿Cuánto costará?

La pregunta que debe seguir es:

¿Cómo o de dónde vendrá el dinero para el proyecto de fundar la nueva iglesia?

El presupuesto debe establecerse en base a un año.

### Objetivos:

1. Enfocar principios bíblicos que ayuden a entender la importancia de preparar un presupuesto para la gran obra de fundar una nueva iglesia.
2. Ayudar al fundador de la nueva iglesia en la elaboración de su presupuesto que corresponda a la realidad de su contexto.
3. Enumerar las columnas esenciales al fundar una nueva iglesia.
4. Ayudar al fundador de la nueva iglesia a encontrar y generar los ingresos del presupuesto de la nueva iglesia.
5. Ayudar al fundador de la nueva iglesia a moverse en fe y confiar en Dios como el proveedor de los recursos para fundar la nueva iglesia.

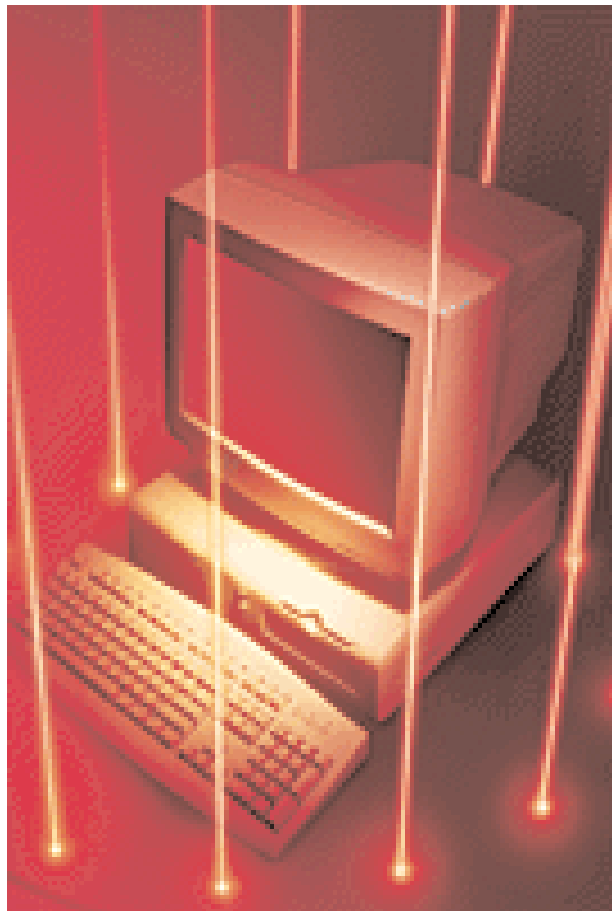

## Principios Bíblicos: Nehemías 1:11; 2:7-8.

**Oración:** En la oración de Nehemías encontramos que pide a Dios que le dé favor o gracia ante los ojos del rey. Es importante que antes de que se inicie el proceso de la solicitud de fondos, se ponga en oración a las personas u organizaciones que harán las decisiones de proveer las finanzas.

**Ser específico:** Nehemías fue específico con el rey y sabía lo que él podía facilitarle para iniciar el proyecto de la reconstrucción. Usted tiene que aprender a solicitar los recursos según las posibilidades de las personas e instituciones. También debe ser específico en cuanto a las necesidades para fundar la nueva iglesia.

Escriba una lista de las posibles iglesias, organizaciones y amistades que puedan ayudarle para los gastos del primer año de la nueva iglesia. En algunos casos hay personas que pueden apoyarle con el presupuesto para más de un año.

No se limite en pedir para iniciar la nueva iglesia. El secreto está en la oración, la fe y el saber pedir.

**El grupo Inicial: Esdras 1:3-6.** Las personas que serán parte del grupo inicial tienen que saber cuáles serán los gastos para el inicio de la nueva iglesia. Es importante compartir con ellos el presupuesto para que ayuden tanto en la oración como en la recaudación de los fondos necesarios.

Enseñe mayordomía a las nuevas personas que se añaden a la iglesia. El fundador de la nueva iglesia debe ser el ejemplo en la mayordomía de sus diezmos y ofrendas. Comparta con los nuevos miembros las responsabilidades de los gastos de la iglesia.

Enseñe a la nueva iglesia desde su inicio a diezmar y ofrendar de sus ingresos. Envíe sus diezmos al distrito y levante ofrendas para la obra misionera en el avance del Evangelio alrededor del mundo. Recuerde el principio del diezmo y las ofrendas (Malaquías 3:10).

## Fundamentos estructurales

### 1. Cuenta de Banco.

No use ninguna otra cuenta bancaria que no sea la de la nueva iglesia. Se puede cometer el error de poner las finanzas de la nueva iglesia en la cuenta personal del pastor, del tesorero o de cualquier otro miembro de la iglesia. El proceso es simple, para solicitar el numero federal (FIN) con el solo propósito de abrir la cuenta bancaria. Ahora usted puede solicitarlo (FIN) por teléfono o usar la forma SS-4 1 (800) 829-1040.

### 2. El Comité de Finanzas:

Uno de los primeros comités que se debe establecer es el de finanzas. Se puede cometer el error de pensar que, porque la iglesia es nueva y no hay suficiente personas calificadas, entonces, el pastor-fundador o la esposa manejarán las finanzas. Esto le puede traer inconvenientes y la limitación en el desarrollo de su ministerio. Protéjase y no sirva como tesorero.

Así como pide el apoyo financiero de las personas u organizaciones, también entregue un informe de las finanzas. Esto le ayudará a que las personas contribuyan con mayor generosidad a las necesidades y sostenimiento de la nueva iglesia.

El dar cuenta de las finanzas de la iglesia es un principio establecido por la Iglesia del Nazareno (véase el Manual de la Iglesia en relación con el tesorero).

## Tarea-Asignación

### *Elaboración del presupuesto para la nueva iglesia.*

#### Partidas Esenciales

##### Ingresos:

- |                                   |          |
|-----------------------------------|----------|
| 1. Pastor- Fundador de la Iglesia | \$ _____ |
| 2. Grupo Misionero                | \$ _____ |
| 3. La Nueva Iglesia               | \$ _____ |
| 4. Ayuda Distrital                | \$ _____ |
| 5. Iglesia(s) Auspiciadoras       | \$ _____ |
| 6. Familiares y Amistades         | \$ _____ |
| 7. Otros:                         | \$ _____ |

### Gastos Básicos

1. Pastor-Fundador de la Iglesia
  - \*Salario \$ \_\_\_\_\_
  - \*Reembolsos \$ \_\_\_\_\_
  - \*Beneficios \$ \_\_\_\_\_
2. Edificio
  - \*Alquiler, hipoteca \$ \_\_\_\_\_
  - \*Mantenimiento \$ \_\_\_\_\_
  - \*Servicios públicos \$ \_\_\_\_\_
3. Publicidad \$ \_\_\_\_\_
4. Materiales de enseñanza \$ \_\_\_\_\_

5. Equipos
  - \*De oficina \$ \_\_\_\_\_
  - \*De música \$ \_\_\_\_\_
6. Contribución a Misiones Distritales \$ \_\_\_\_\_
7. Contribución a Misiones Mundiales \$ \_\_\_\_\_

Elaboré su propio presupuesto de acuerdo con las realidades de su contexto en la visión de fundar la nueva iglesia.

## Tres columnas fundamentales para el inicio de una nueva iglesia.

### 1. El pastor-fundador:

En la mayoría de los casos se tendrá que usar el modelo bi-vocacional. En realidad son muy pocos los recursos económicos que existen para sostener a un pastor-fundador de una nueva iglesia con un salario decente de tiempo completo.

El apóstol Pablo nos enseña acerca del principio del pastor-fundador bi-vocacional (Hechos 18:1-5).

### 2. El grupo misionero:

Las personas que formarán el grupo inicial son los que ayudarán al sostenimiento económico de la visión de la nueva iglesia.

### 3. Edificio:

El local es importante en el proceso para fundar la nueva iglesia. Deben buscarse todas las alternativas que existan para la nueva iglesia:

- a. Iniciar en un hogar.
- b. Buscar el uso de compartir un edificio de una iglesia.
- c. Rentar un centro comunitario, escuela, departamento de bomberos, hoteles, centros comerciales, y cualquier otro que Dios le dirija y abra las puertas.

El principio que debemos siempre recordar en esta unidad es que Dios es nuestro proveedor. Los recursos vendrán de acuerdo con la visión y la fe que se tenga. Cuando Dios llama a una persona a fundar una nueva iglesia, Él se encargará de proveer los recursos necesarios. Los ejemplos que encontramos en la Biblia nos deben servir de inspiración a creer que Dios es el proveedor de los recursos para el inicio de la nueva iglesia. “Mi Dios, pues, suplirá todo lo que os falta conforme a sus riquezas en gloria en Cristo Jesús” (Filipenses 4:19).

**Oración + Fe = Provisión de Dios. †**



## Unidad 9

# Plan de acción

Por Roberto Hodgson

*Director Nacional de Misión Hispana EUA-Canadá*

### Razón para estudiar esta unidad

Aplicar las 10 unidades o lecciones estudiadas en el curso para elaborar su plan de acción.

### Describe o defina las siguientes unidades en forma concisa:

- (1) Llamamiento divino
- (2) Misión
- (3) Visión
- (4) Estrategia de Intercesión
- (5) Grupo de enfoque
- (6) Valores esenciales
- (7) Equipo misionero
- (8) Finanzas
- (9) Plan de acción
- (10) Relación de mentor-consejero

Al estudiar esta unidad aprenderá a poner los principios para fundar una nueva iglesia en su orden apropiado.

### Objetivos:

1. Enfatizar cada unidad con el propósito de afirmar el aprendizaje de la nueva estrategia de fundar iglesias.
2. Ayudarlo a que asimile los principios de las unidades para que escriba su propio Plan de acción.
3. Ayudarlo a que crea en la nueva estrategia cómo un método eficaz para fundar nuevas iglesias.

### Definición del Plan de acción:

El plan de acción es poner los principios de las unidades para fundar iglesias en forma estructurada.

El plan de acción es el equivalente al plano arquitectónico para la construcción de un edificio. En este caso será el plano para la fundación de la nueva iglesia.



## I. Movimiento

Se puede decir que en las últimas dos décadas se ha iniciado el movimiento especializado para fundar nuevas iglesias.

Aunque el iniciar o fundar nuevas iglesias no es un evento contemporáneo, sino más bien es el diseño de Dios y guiado por el Espíritu Santo en el establecimiento y la extensión de su reino. El apóstol Pablo usó el método de fundar iglesias en sus giras misioneras, como se registra en Hechos 15:36,40-41.

Daniel Sánchez hace la observación diciendo: "El Nuevo Testamento indica que el fundar nuevas iglesias fue el método primario que los apóstoles usaron en el cumplimiento de la Gran Comisión".

En el movimiento se han establecido principios para ayudar a las personas que se dedicarán al ministerio de fundar nuevas iglesias. Como en todo movimiento, se ha producido bastante información acerca del tema.

## II. Medios

Hay personas e instituciones que se han dado a la especialización de estructurar los principios-componentes para fundar nuevas iglesias. Los principios se presentan a través de seminarios, conferencias, talleres, cursos, encuentros, etc. Lo más reciente que se ha producido en este movimiento es el primer programa-curso vía Internet, elaborado por Jim Dorsey, Coordinador de la oficina de NewStart, de la Iglesia del Nazareno. Vea la página donde están varias organizaciones que proveen recursos para fundar Nuevas Iglesias.

### Materiales

Hay un buen número de materiales y libros que tienen casi los mismos denominadores comunes de los principios para fundar nuevas iglesias, con algunas pequeñas variables de acuerdo con el acercamiento de los especialistas. Como dijo el escritor de Eclesiastés, ¡no hay nada nuevo bajo el sol!

## Fundamento bíblico para el principio del plan de acción

Analice los versículos de Génesis 1:1-4, como fundamento bíblico.

### I. Dios y el Poder Creador

La concepción.

El poder de la Palabra.

La creación.

La evaluación.

### II. El ser humano, Génesis 1:27.

A imagen de Dios.

Facultad de concebir ideas

El poder creativo

*"Se ha mencionado que todo lo que se inventa o se crea, primero existe en la mente y luego se realiza".*

Aplique este pasaje bíblico para reforzar la unidad del Plan de acción

Lucas 14:28-30.

*Concebirlo:* Conciba en oración el llamado a fundar la nueva Iglesia.

*Visualizarlo:* Vea la iglesia que Dios le ha llamado a fundar.

*Escribirlo-verbalizarlo:* Escriba su plan de acción y comparta su visión con todas las personas que le sea posible (grupo misionero, consejero-mentor, sus líderes, iglesias auspiciadoras, familiares, amistad, la comunidad...).

*Seguirlo-implementarlo:* Siga a la realización de su visión, no se detenga por las circunstancias...Realice la visión de su corazón en el cumplimiento de la misión evangelizadora del reino de Dios.

*Evaluarlo:* Todo plan de acción necesita revisarse y haga los ajustes necesarios para realizar su visión de la nueva iglesia.

En la elaboración del plan de acción se usan los criterios convencionales de la Administración. El plan de acción es el nuevo vocabulario para decir "El plan de Trabajo".

Los principios de las unidades responden a las preguntas que se hacen en la ciencia de la administración:

¿Por qué?	Llamamiento Divino
¿Para qué?	Misión
¿Qué?	Visión
¿Quiénes?	Fundador, Grupo Misionero y el Consejero-mentor
¿Cómo?	Plan de acción
¿Dónde?	Lugar y el Grupo de Enfoque
¿Cuándo?	Fechas en el Plan de Acción
¿Cuánto?	Finanzas-Presupuesto

### Tarea principal

Elaborar su plan de acción siguiendo las unidades presentadas completando las tareas y asignaciones en cada una de las unidades.

Por supuesto, no hay plan completo que el hombre pueda elaborar. Por tal razón, bus-

que la dirección de Dios y del Espíritu Santo y Él le dirigirá por caminos que Él solo sabe. La dependencia en Dios tiene que ser absoluta.

### Consideraciones finales

El plan de acción es el mapa que usará el fundador de la nueva iglesia para lograr su visión.

Escriba su propio plan de acción usando todas las unidades presentadas.

Presente su plan de acción a su mentor-consejero, él cual le ayudará en el proceso final del plan de acción. Como también a sus líderes distritales o denominacionales.

Después de escribir su plan de acción demostrará que se ha familiarizado con la nueva estrategia de fundar nuevas iglesias y que tiene una herramienta para la misión evangelizadora del reino de Dios y listo para empezar la nueva iglesia.

### Sobre el Curso Avanzado

El contenido del curso avanzado sigue los principios que se han establecido en el curso básico de este *Manual para fundadores de nuevas iglesias*.

El requisito principal para tomar el curso avanzado es completar todas las tareas y asignaciones del curso básico, por supuesto y ya habiendo elaborado un plan de acción.

El curso avanzado le ayudará a recibir más información acerca de los principios para fundar la nueva iglesia y también para que se certifique como un fundador de Iglesia o como mentor-consejero.

Es obvio que la certificación por excelencia es la fundación de una iglesia fuerte y saludable que se puede sostener por sí propia, que se puede dirigir por los propios líderes que se han desarrollado y que se dispone a multiplicarse siendo instrumento para ser iglesia auspiciadora de una nueva iglesia. Este es el ciclo que Dios ha intencionado en la fundación y expansión de su reino. La honra y la gloria tiene que ser para Dios, Padre de nuestro Señor Jesucristo y para el Espíritu Santo quien nos guía, dirige, fortalece y enseña todas las cosas. †







## Unidad 10

# Relación de Mentor-Consejero Para Fundadores de Nuevas Iglesias

Por José Cardona  
*Director de Misiones del  
Distrito Central de Florida*

### Razón para estudiar esta unidad.

Considerando la perspectiva de este *Manual para fundadores de nuevas iglesias*, el propósito de esta unidad es ayudar al fundador de nuevas iglesias a aceptar la ayuda de un ministro con experiencia y capacitado en la fundación de nuevas iglesias.

### Objetivos:

1. Considerar la necesidad que tiene de un mentor-consejero capacitado y de experiencia para ayudarlo a implementar su Plan de acción para la fundación de la nueva iglesia.
2. Delinear un plan de relación personal entre el mentor-consejero y el fundador de la nueva iglesia en los niveles de compañerismo ministerial positivo.



## **Ejemplos Bíblicos**

Las cartas del apóstol Pablo a su discípulo Timoteo son los mejores ejemplos de un fundador de nuevas iglesias que aconseja a un joven fundador de iglesias y ministro de Jesucristo. Un estudio con detenimiento de las epístolas a Timoteo revelarán la relación entre el fundador de iglesia con experiencia y el que apenas se inicia.

La relación inicial entre Bernabé y Pablo también se puede considerar como ejemplo de un siervo de Dios que se interesa en el desarrollo de un nuevo siervo llamado al ministerio. En Hechos de los Apóstoles capítulos 9-15, notarán esta relación.

El mejor ejemplo a considerar es el de Jesús con sus discípulos. En varias ocasiones Jesús los dirigió en ministerios específicos. En un estudio detallado de algunos de estos ministerios notarán instrucciones específicas y consejos para seguir adelante en medio de toda dificultad y lograr los resultados esperados. Mateo 10:1-42, Marcos 3:13-19; 6:7-13, Lucas 9:1-6; 10:1-20; 22:24-38.

### **Elementos esenciales que dirigen la relación entre el mentor y el fundador de nuevas iglesias**

Esencialmente, el mentor-consejero tiene como responsabilidad primordial ayudar al fundador de nuevas iglesias en términos personales al fundar una nueva iglesia.

Las experiencias personales y el entrenamiento del mentor-consejero son las bases principales para ayudar al fundador de una nueva iglesia.

El segundo nivel de ayuda es dirigir al fundador de la nueva iglesia en la implementación de su Plan de acción para alcanzar la visión con sus objetivos y metas.

Dentro de este nivel, el mentor-consejero puede ayudar al fundador de la nueva iglesia aun a sobrepasar sus objetivos y metas. Si lo ayuda a lograr sus metas es excelente, pero si sobrepasan los objetivos y metas establecidas significa que la relación entre el mentor y el fundador fue excelente.

## **Establecimiento de relaciones entre el mentor-consejero y el fundador de la nueva iglesia.**

Lo primero es que debe haber compatibilidad en carácter personal y objetivos ministeriales. Esto es crucial al establecer una relación personal en la cual estarán experimentando dificultades, como también victorias relacionadas con la gran responsabilidad de fundar una nueva iglesia.

Los requisitos personales del mentor-consejero incluye su experiencia personal con Jesús y sus experiencias ministeriales.

Los frutos del Espíritu Santo, según los presenta Galtas 5:22-23, deben dirigir la vida del mentor-consejero tanto en su vida personal como también en sus relaciones como mentor-consejero.

### **Cualidades personales de un mentor-consejero**

1. Identificar elementos cruciales de una situación y ser capaz de recomendar varias alternativas para solucionarla.
2. Escuchar detenidamente lo que tiene que decir el fundador de la nueva iglesia antes de ofrecer consejos.
3. Explicar bien y con detenimiento los objetivos y las metas a alcanzar y ofrecer toda la ayuda que el fundador de la nueva iglesia necesita para implementar el Plan de acción.
4. Ayudar al fundador de la nueva iglesia a establecer objetivos y metas realistas y dirigirlo en cuanto a cómo lograrlas.
5. Visualizar posibles situaciones que puedan surgir si se sigue el curso de acción que se lleva y recomendar algunas alternativas.
6. Identificarse propiamente con el propósito de fundar una nueva iglesia como método efectivo para cumplir con la Gran Comisión.
7. Involverse personalmente con el fundador de la nueva iglesia con relación a sus metas y objetivos personales y ministeriales.

## **Procedimientos en las sesiones de mentoría-consejería**

1. Establecer día, hora y lugar para llevar a cabo la sesión de mentoría-asesoramiento.
2. Preparación de agenda para asuntos a considerar siguiendo los objetivos y las metas que incluye el Plan de acción.
3. Continuación de objetivos anteriores.
4. Resumen y evaluación de asuntos considerados.
5. Asignación para la próxima sesión.
6. Evaluación de ministerio en términos estadísticos:
  - Promedio de asistencia
  - Porcentaje de crecimiento
  - Finanzas
  - Nuevos contactos
  - Progreso total del ministerio estadísticamente
7. Lista de asuntos por los cuales se necesita la oración de intercesión.
8. Oración por el fundador de la nueva iglesia y su familia.

### **Aumento de la efectividad de la relación entre el mentor-consejero y el fundador de la nueva iglesia**

#### **1. Asegurarse de que el fundador de la nueva iglesia ha sido examinado en cuanto a:**

Habilidades para fundar nuevas iglesias.  
Estabilidad emocional y matrimonial.  
Teología y filosofía del ministerio relacionados a comenzar nuevas iglesias.

El mentor-consejero ayudará al fundador de la nueva iglesia siendo honesto y sincero en su enfoque al tratar de conocerlo en éstos niveles.

#### **2. Asegurarse de que el fundador de la nueva iglesia ha preparado un Plan de acción apropiado que incluya:**

La razón por la cual quiere comenzar una nueva iglesia.

Un enunciado de la misión claro, conciso y específico.

Los valores esenciales que identificarán la nueva iglesia.

El grupo de intercesión.

El grupo de enfoque para la nueva iglesia.

Visión clara del tipo de iglesia que estará fundando.

El grupo inicial misional con el que cuenta para comenzar a fundar la nueva iglesia.

Un Plan de acción bien delineado.

Las fechas claves de inicio de ministerios y la gran apertura.

El presupuesto bien delineado.

El mentor-consejero ayudará asegurándose de que el Plan de acción está completo y que se ajusta a las habilidades y personalidad del fundador de la nueva iglesia y el contexto en el cual ha de estar ministrando. Sobre todo, si el presupuesto es apropiado según las metas y objetivos. El punto crucial es la ayuda que le ofrecerá el mentor-consejero para implementar el Plan de acción al fundador de la nueva iglesia.

#### **3. Asegurarse de que el fundador de la nueva iglesia continúa agresivamente buscando toda la ayuda financiera que necesita**

El mentor-consejero lo ayudará:

Retándolo a que se disponga a alcanzar diferentes niveles hacia el sostén propio.

Ayudándolo a preparar un plan de mayordomía cristiana integral.

Dirigiéndolo a establecer un sistema de análisis presupuestario.

#### **4. Asegurarse de que no se comiencen servicios formales como iglesia a menos que no se reúnan los elementos necesarios para ser efectivos como iglesia.**

El mentor-consejero ayudará al fundador de la nueva iglesia:

A ver la necesidad de reunir en buen grupo dispuesto a participar en los servicios de adoración antes de empezar formalmente con servicios de adoración.

Indicándole varios métodos para formar grupos pequeños que al unirse formarán un

grupo grande en el cual se encontrarán personas capacitadas para tomar las responsabilidades que requieren tener un servicio de adoración formal.

A ver la necesidad de reclutar un buen grupo inicial misional que le ayudará en la planeación e implementación del Plan de acción.

**5. Asegurarse de que los ánimos no desmayen por no alcanzar todos los objetivos y metas inmediatos.**

El mentor-consejero ayudará al fundador de la nueva iglesia:

Asegurándose de que el objetivo principal es la salvación de las almas y el discipulado de los nuevos convertidos. Por lo tanto lo ayudará a concentrarse a ganar a los perdidos.

Asegurándose de que la visión expresada no disminuye, sino que se hace más amplia.

Ayudándole a ser creativo en mantener la visión ante el grupo con el cual está trabajando.

Indicándole que la posibilidad de no progresar es real y ayudándole a establecer metas realistas y que se pueden ajustar al contexto y a las circunstancias.

Asegurándose de que el fundador de la nueva iglesia entienda la amplitud del movimiento de multiplicación, y que puede considerar aun ser instrumento para multiplicarse en otra iglesia.

**6. Asegurarse de que pueden ser resueltos los conflictos que puedan surgir en cuanto a la visión.**

El mentor-consejero ayudará al fundador de la nueva Iglesia:

A mantener la visión con sus objetivos y metas claros ánte todos los que se unen al ministerio de fundar la nueva iglesia.

A escuchar las opiniones de otros y considerar si son positivas y relacionadas con la visión con sus objetivos y metas.

Concentrarse con lo que se identifica con la visión, sus objetivos y metas y si es necesario dirigir a los que no se identifican con es-

tos elementos a otros ministerios compatibles a sus visiones y objetivos.

**7. Asegurarse de que el fundador de la nueva iglesia pone la atención apropiada a su familia.**

El mentor-consejero ayudará al fundador de la nueva iglesia:

Escuchando sus necesidades personales y familiares y aconsejándole que dedique el tiempo necesario para atender a su esposa y a sus hijos. El propósito es ayudarlo a crear y mantener una buena salud familiar que ayudará a la familia en sí primeramente, pero que también ayudará a la formación de la nueva iglesia.

**8. Asegurarse de que la falta de liderazgo inmediato no impide el progreso para alcanzar el cumplimiento de la visión con sus objetivos y metas.**

El mentor-consejero ayudará al fundador de la nueva iglesia:

A desarrollar un plan de reclutamiento y preparación de líderes que en cambio ayudarán en el ciclo de reclutamiento y preparación de líderes.

A determinar las relaciones propias en cuanto a discipular a los nuevos creyentes por líderes capacitados y el desarrollo de nuevos líderes para participar en los ministerios de la nueva iglesia.

A establecer un plan de aprendizaje y práctica siguiendo modelos apropiados dirigidos por personas capacitadas.

A aprender que el ciclo de discipulado, preparación de líderes, aprendizaje y práctica nunca se termina, sino que es lo que determinará el progreso y crecimiento continuo de la nueva iglesia y de la iglesia que se multiplicará.

**9. Asegurarse de que la predicación y la adoración son esenciales en la vida ministerial del fundador de nueva iglesia.**

El mentor-consejero ayudará al fundador de la nueva iglesia:

A entender que el don de la predicación se perfecciona con la práctica personal, con la buena preparación y siguiendo los mejores modelos.

A depender del Dios que lo llamó y lo capacitará personalmente sin tener que depender de imitar a ningún otro predicador.

A ser creativo en la dirección de la adoración, pero sin perder la visión de que es a Dios a quien se adora.

A ver la necesidad de un plan de predicación bien definido y un estilo de adoración compatible con la predicación.

**10. Asegurándose de que el dinamismo de la nueva iglesia sea espiritual.**

El mentor-consejero ayudará al fundador de la nueva iglesia:

A concentrarse en el poder de la oración para depender en todo de la dirección y ayuda de Dios.

A practicar lo que eleva el ambiente espiritual de la nueva iglesia.

A celebrar todo lo que promueve el crecimiento espiritual.

**Resumen**

El objetivo de esta unidad es doble. El primero es que el fundador de la nueva iglesia considere la necesidad de un mentor-consejero de experiencia y capacitado para ayudarlo a implementar su Plan de acción para la fundación de la nueva iglesia.

El segundo objetivo es ser capaz de delinear un plan de relación personal entre el mentor-consejero y el fundador de la nueva iglesia en los niveles de compañerismo ministerial positivo. †

**Recursos:**

Ogne, Steven L., Neble, Thomas P. 1995, *Empowering Leaders Through Coaching*

---

## Tareas

Escriba cinco áreas ministeriales en las cuales usted considera que un Mentor-Consejero le podría ayudar al estar fundando una nueva iglesia.

1. \_\_\_\_\_
2. \_\_\_\_\_
3. \_\_\_\_\_
4. \_\_\_\_\_
5. \_\_\_\_\_

Enumere cinco razones que usted considera como válidas para no aceptar un Mentor-Consejero al usted estar fundando una nueva iglesia.

1. \_\_\_\_\_
2. \_\_\_\_\_
3. \_\_\_\_\_
4. \_\_\_\_\_
5. \_\_\_\_\_



# La Multiplicación Espontánea de la Iglesia

Por William Porter

*Misionero internacional, pastor, conferencista  
y fundador de iglesias, Iglesia del Nazareno*

“No hay mejor tiempo que ahora mismo para fundar una nueva iglesia”.

“La espiritualidad crea la creatividad”.

“La relevancia a nuestra cultura no es opcional”.

“La misión es la razón de nuestra existencia”.

“La misión existe en el contexto del amor”.

—Copiado de *Origins 2001*.

“Cualquier estrategia que no se base en una relación íntima con Jesucristo no prevalecerá a la larga” (*Mosaic*).

La salud espiritual de la iglesia es la causa que produce el crecimiento o multiplicación de la misma.

La cosecha ya está lista. Primero recogemos la cosecha ya lista, después sembramos para la que viene.

El endemoniado restaurado se quedó atrás. No hubo cosecha abundante en ese lugar en ese momento. El pueblo pidió que se fuera Jesús. Cuando Jesús volvió después, encontró la cosecha ya preparada, gracias al testimonio del ex endemoniado.

## Estrategia Para Fundar una Iglesia Nueva sin Muchos Recursos

En una ponencia, Carol Davis, especialista en multiplicación de iglesias, dijo lo siguiente:

“En Lucas 10:1-7, Cristo dio instrucciones a sus discípulos de ir de dos en dos, de salir sin equipaje ni tarjeta de crédito. Al entrar en un lugar escogido debían buscar a una persona receptiva (de paz) y quedarse en esa casa para que, de ahí, salieran a encontrar a su grupo. De ese grupo se encontraría a los líderes y las finanzas para el desarrollo de la iglesia. Aprendemos que la falta de fondos no debe ser obstáculo para fundar una iglesia”.

Tenemos también el ejemplo de Pablo en el caso de Lidia, de Cornelio, la mujer samaritana y el endemoniado gadareno.

Los laicos pueden encabezar pequeños grupos o células que llegarán a ser iglesias con el tiempo. Carol dijo que hasta un niño de 12 años puede dirigir un estudio bíblico siguiendo el siguiente bosquejo:

1. ¿Qué es lo que más me gusta de este pasaje?
2. ¿Qué es lo que menos me gusta de este pasaje?
3. ¿Qué es lo que no entiendo de este pasaje?
4. ¿Qué he aprendido de este pasaje?

5. ¿Qué debo hacer personalmente, basado en este pasaje?
6. ¿Qué frase debo llevar conmigo tomada de este pasaje?

El control de la natalidad está causando merma de la población en muchos países. Lástima que algunas iglesias siguen la misma pauta. Dios quiere que nuestras iglesias sean fructíferas, no estériles.

El Dr. Daniel R. Sánchez, [drs@swbts.edu](mailto:drs@swbts.edu) (Southwestern Baptist Theological Seminary, Ft. Worth, Texas), en su libro *Cómo sembrar iglesias en el Siglo XXI*, enfoca especialmente en cómo compartir el evangelio con los pueblos hispanos. Una de sus sugerencias muy prácticas: Después de compartir el plan de la salvación, orar, citando los primeros dos versículos del Padre Nuestro. Cuando llega a "Hágase tu voluntad, como en los cielos, así también en...", empiece a orar en sus propias palabras, como... en mi vida, mi hogar, etc.

Christian A. Schwarz en su libro, *Natural Church Development*, p. 47, comenta: "Con el crecimiento numérico de la iglesia, el ritmo de crecimiento disminuye mientras la cantidad de nuevos miembros ganados permanece casi en los 30 personas al año en todas las categorías. Así es que dos iglesias de 200 de asistencia ganaría más que una iglesia de 400".

Si una iglesia puede crecer y llegar a ser grande, debe incluir en su agenda auspiciar nuevas iglesias constantemente para así mantener el crecimiento rápido del reino de Dios.

Debemos estar dispuestos a correr el riesgo de intentar algo nuevo y diferente. Pedro es el único hombre con la excepción de Cristo que anduvo sobre el agua. Claro que tuvo complicaciones y tuvo que pedir auxilio, pero tuvo el valor de salir del barco. No hay garantía de que nuestra empresa personal va a sobrevivir pero si no tratamos nada nuevo, no vamos a tener una iglesia para la futura generación.

La iglesia que Cristo desea no es la que más nos complazca a nosotros. Es la que alcanza a los perdidos.

Cómo saber si tenemos una verdadera pasión por las almas: ¿Estamos dispuestos a morir por ello?

Debemos estar dispuestos a entregar las riendas de la iglesia al Espíritu Santo.

Debemos tener una mentalidad de batalla, no de comodidad y tranquilidad.

Un método bíblico para introducir la iglesia en la comunidad es a través de nuestras buenas obras. Mateo 5:16 habla de la luz que refleja nuestras buenas obras, abriendo así el camino para glorificar a Dios. —como las oraciones por los enfermos, clases para los niños por las tardes para ayudarles con sus tareas de escuela, asistencia para los desempleados y mucho más. *The Church of Irresistible Influence*, por Robert Lewis, describe cómo ese énfasis ha dado un ministerio más grande de lo que había imaginado en Little Rock, Arkansas.

En el mundo de hoy cuando la iglesia ha perdido mucha de su credibilidad, es urgente demostrar nuestra fe participando en obras de compasión en la vecindad donde nos encontramos y donde Dios quiere que fundemos una iglesia.

Como ministros de Dios debemos pensar en cumplir nuestro llamamiento y no preocuparnos de nuestra carrera eclesiástica.

"Cristo empezó a discipular a sus seguidores antes de la conversión de ellos".

"Nuestros sueños siempre deben ser mayores que nuestras memorias".

"No conozco ninguna iglesia traicional que esté creciendo".

"Los tradicionalistas clavaron a Jesús en la cruz y los tradicionalistas destruyen iglesias, creyendo que están haciéndole un favor a Dios" (Bob Huffaker).

Sitios de Internet para fundadores de iglesias:

<http://www.mosaic.org/about/>

<http://www.leonardsweet.com>

<http://cundp.de/international>

[www.newStartusa.org](http://www.newStartusa.org)

[www.NewChurchSpepcialties.org](http://www.NewChurchSpepcialties.org) †



# ESTRATEGIA PARA FUNDAR NUEVAS IGLESIAS

por Daniel Deida

## Fundación de iglesias hispanas en áreas estratégicas de Nebraska

### **I. El llamado de Dios para fundar nuevas iglesias**

El llamado de Dios para fundar nuevas iglesias encierra los elementos de la pasión del fundador de iglesias, el interés del distrito y la comisión de la iglesia local auspiciadora.

Versículos bíblicos importantes para el fundador de nuevas iglesias:

Visión: Proverbios 29:18

Escogidos: Juan 15:16

Pescadores de almas: Marcos 1:17

Comasión: Mateo 9:36

Cargas: Exódo 32:32

Urgencia: Lucas 14:23

Instrumentalidad: Exódo 4:2

Unidad en el trabajo: Marcos 2:35

Enviados: Hechos 13:12.

La vision del fundador de nuevas iglesias y la de la iglesia local auspiciadora determinará la fundación de la nueva iglesia.

### **II. El porqué —propósito para fundar una nueva iglesia**

*Nuestra visión:* Dios me ha llamado a desarrollar un ministerio sacerdotal y profético fundando una nueva iglesia hispana en cada pueblo o ciudad donde haya una gran cantidad de hispanos en Nebraska (una de las necesidades básicas para este fin es establecer una escuela bíblica para la preparación y entrenamiento de líderes).

Misión: La iglesia está aquí para servir como vehículo de bendición, inspirar a los creyentes a estar y caminar con Cristo y entrenar a los creyentes a ser ganadores de almas.

*Filosofía y teología del ministerio:* A la pregunta: ¿Cuál es el fundamento filosófico y teológico para fundar una nueva iglesia?, la contestación está en el ejemplo máximo en Cristo quien amó a los perdidos y se dio a Sí mismo por ellos. Seleccionar a un grupo que comparte la misma vision, carga y urgencia de ganar a otros para Cristo, pues Cristo mismo escogió a un grupo de extraños unos a los otros y de diferentes niveles en la cultura para formar un equipo misionero.

El trabajo evangelístico debe continuar sin detenerse pues Cristo ha dado poder a su iglesia para que continúen con el trabajo misionero y evangelístico que él comenzó.

*Grupo de enfoque:* Es muy probable que la mayoría de los hispanos que vienen de otros países se quedan en los Estados Unidos. En Nebraska hay alrededor de 94,000 hispanos. Las características distintivas de ellos es que están entre las edades de 18 a los 28 años. Así que nuestro enfoque está entre los jóvenes o parejas jóvenes con niños pequeños, quienes tienen un nivel educativo menor de secundaria. Los hispanos que predominan en Grand Island son trabajadores en las compañías de matanzas y empacadoras. Su motivación principal es el trabajo. Ellos giran alrededor de su trabajo. Por lo general trabajan de 10 a 12 horas por turno. La nueva iglesia tiene que ajustarse las necesidades de ellos. La nueva iglesia en Grand Island está aquí para alcanzarlos.

### **III. Colaboradores en el ministerio**

La junta oficial de la iglesia local auspiciadora o la Junta Consultora del Distrito puede

servir como grupo de apoyo y contabilidad. Los de la iglesia local auspiciadora tomarán ciertas responsabilidades que ayudarán al fundador de la nueva iglesia para que su tarea no sea tan pesada. El grupo seleccionado por el distrito estará orando hasta el tiempo de lanzamiento de la iglesia. El grupo estratégico misionero servirá para organizar y evaluar cada evento. El grupo misionero de lanzamiento participará en el servicio de apertura.

#### **IV. Plan de acción para fundar una nueva iglesia**

##### **1. Modelo de nueva iglesia**

Ministerios que se estarán desarrollando: Oración, visitación, servicios en carpa, estudios bíblicos en los hogares, programas de radio y ministerios de compasión

##### **2. Perspectivas de la nueva iglesia**

haciendo una encuesta de la ciudad y las clases de personas y sus preferencias de religión. Tomando en consideración tal encuesta, principiamos con el fundamento, formación, confirmación y función. Yo quiero que sea una iglesia servidora. Mi estrategia en cuanto al servicio es como sigue: Yo hago el trabajo y el asistente observa. Luego yo hago el trabajo con el asistente. Por último, el asistente hace el trabajo y yo lo observo.

##### **3. Proceso del Plan de acción**

—Asignar hermanos de oración del distrito para que oren por el esfuerzo y primer servicio público de la nueva iglesia. Ellos recibirán una lista de las personas con necesidades por las cuales estamos orando.

—Compartir la visión con las demás iglesias del distrito y con los seleccionados para formar el grupo misionero de lanzamiento.

—Seleccionar el grupo de líderes. Este será el grupo misionero estratégico, grupo de contabilidad, grupo misionero de lanzamiento y director de música.

—Enfocar en el grupo específico de hispanos. Parejas jóvenes con familia y jóvenes solteros y con el español como idioma predominante.

—Desarrollar un equipo de visitación.

—Preparar la carpa como medio de atracción. Este esfuerzo y programa de la carpa se hará por cinco domingos consecutivos con el fin de atraer gente a la iglesia y darles a conocer nuestro propósito en Grand Island.

—Lanzar la red para la selección de miembros prospectivos, hogares y líderes (invitación a una comida pagada por el pastor). Lanzar la red es invitar a los contactos que tuvimos como resultado del proyecto de la carpa.

—Usar toda clase de comunicación (radio, periódico, volantes, etc.) para la promoción y publicidad del primer servicio de apertura.

—Lanzar el primer servicio público donde cada miembro del grupo de lanzamiento toma parte en el servicio juntamente con los miembros de la iglesia auspiciadora. Este es el servicio de apertura donde la nueva iglesia nacerá y dará comienzo formal como iglesia.

—Planear el próximo servicio de adoración como servicio regular. Desde este momento la iglesia funcionará formalmente.

—Empezar a entrenar y desarrollar grupos pequeños de células. La iglesia actual comenzó con grupos pequeños de oración, estudios bíblicos y de compañerismo. Es aquí donde los líderes se encargarán de tomar responsabilidades.

—Seleccionar futuros líderes de ministerios.

—Desarrollar un ministerio de compasión que siga ministrando a las necesidades del pueblo hispano.

**4. Evaluación del proceso y programas de la nueva obra** a través del grupo misionero estratégico por medio de una reunión mensual. Este grupo planificará y organizará los programas de la nueva iglesia. Además, en armonía con el grupo de lanzamiento, asumirán la responsabilidad para el desarrollo y establecimiento de la nueva iglesia por lo menos por un año.

**5. Calendario:** Eventos antes y después del lanzamiento de la nueva iglesia.

6. *Tiempo y lugar de servicios*: Ya planificado por lo menos unos seis meses antes de acuerdo al calendario y reuniones con el grupo misionero estratégico. El énfasis de trabajo y esfuerzo comienza en Junio. El primer servicio público sera el 17 de noviembre en la Primera Iglesia del Nazareno de Grand Island a las 11:00am.

7. *El presupuesto será de \$32,000*; incluirá lo siguiente: Gastos: Salario pastoral, seguro de hospitalización, seguro social, evangelización, millaje pastoral, casa pastoral, servicios públicos, gastos de boletines, himnarios, plásticos para proyección, cubiertas y proyector, correspondencia, gastos de ministerios, computadora, teléfono, publicidad en la radio y el periódico, reconocimientos, gastos de compañerismo, benevolencias (compasión) y gastos de carpa.

#### **V. Programa para fundar nuevas iglesias**

1. *El primer servicio público*: Todo el esfuerzo que se estará haciendo hacia este servicio. Una sola presentación con un grupo atractivo y seleccionado para este evento. Se invitó también al Alcalde de la ciudad.

2. *El servicio de adoración*. De aquí en adelante la gente experimentará la clase y el gusto de servicio de adoración que seguire-

mos teniendo después del primer servicio de apertura.

3. *El plan de asimilación*. Constantes contactos y compañerismo en los hogares nos ayudarán a mantenernos en armonía con los nuevos asistentes a la iglesia y hasta que se bauticen y sean recibidos como miembros.

4. *Series y preparación de sermones*. Los sermones serán evangélicos y en serie y dirigidos a una congregación nueva.

#### **VI. Valores esenciales. Principios que dirigen a la nueva iglesia**

1. *Comienzo de grupos pequeños*. Los grupos pequeños ayudarán a estabilizar la nueva iglesia.

2. *Mobilización de líderes*. El mayor interés será puesto en los líderes por medio de reunión mensual.

3. *Cómo atraer a nuevas personas*. Nuevos programas son incorporados para atraer personas nuevas (torneo de football y misión en acción).

4. *Principio de valores esenciales*. Lo que creemos, constantemente lo estamos repitiendo. Estamos aquí para enseñarles a imitar a Cristo y seguirle.

#### **VII. La oración. El poder para fundar nuevas iglesias**

1. *La dinámica espiritual*. Sabemos que si Dios no está en su obra, entonces todo lo que hacemos es en vano. El Espíritu Santo es el agente de, poder para fundar la nueva iglesia.

2. *Ideas para el equipo de oración*. Constantemente en oración es nuestra protección y balance de nuestro esfuerzo.

3. *Futuros colaboradores*. Seguimos reclutando líderes y equipando a aquellos que sientan carga por la obra. †

